朝鮮日報
夕刊
三十日(土)
本紙朝夕刊十二面

金鶴香油

蘇聯兵、沙草峰에 又復不法越境

擊退後尙今對峙中

【朝鮮軍報道班發表】張鼓峯事件에 當하야는 極力紛爭을 避하기 爲하야 隱忍自重하야써 外交交涉에 一任한 我軍에 對하야 蘇聯兵은 不法하게도 二十八日 斥候가 張鼓峯北方沙草峯 西南方으로 越境하엿슬뿐만 아니라 昨二十九日 午前九時三十分 蘇聯步兵十名은 沙草峯南方高地(張鼓峯北方約二키로)로 進出、分明히 越境한後 陣地를 構築하고저 하엿다 이에 不得已 我軍은 午後三時지나 이를擊退하고 同地를 占領하엿스나 어디까지든지 事態의 紛糾擴大를 避하고저하는 我方은 沙草峯 西南方高地로 撤退한後 嚴重히 蘇聯側을 監視하기로하엿는바 이에對하야 午後四時半頃 蘇聯兵은 再次 兵力을增加하야 不法하게도 攻擊하여 왓스므로 我軍은 이를擊退、爾後 이와對峙中이다 張鼓峯事件이나 또 今番 沙草峯事件이 모두 蘇聯側의 不法行爲가 原因되야 惹起된것으로 蘇聯의 非는 隱蔽할수업는 事實이다

蘇聯側逆襲的抗議

【莫斯科二十九日發同盟】二十九日午後張鼓峯北方長池方面에 蘇聯兵이 越境、滿洲國領內로侵入하야監視兵에게 擊退된事件에對하야 蘇聯側에서는 도리혀 日滿兵의越境이라고 虛構의 宣傳을 行하고잇는데 타ー스通信社의 發表에依하면 蘇聯政府는 二十九日駐日代理大使스메타닌氏에게 逆襲的抗議를 日本政府에 提出하도록 訓電하엿다

山西軍全然孤立

武器食糧補給杜絶로

【石家莊二十九日發同盟】閻錫山麾下의 山西軍은 我軍의 猛攻으로 潰滅的敗北를當하야 一時는 山西省으로부터 그림자를감추고잇든바 永年居住하든 地域을 어저버리기어려워 再次我方의눈을避하야 山岳僻村으로 潛入하여들어왓다 그러나 이미軍隊로서의 內容은勿論 그形式조차 가추지못하여잇다 이에對하야 蔣介石은 至今에 山西軍은信賴할수업다하야 武器彈藥은勿論 食料까지 供給치안는形便이여서 中央軍과 山西軍과의 사이에는 食糧爭奪의 爭鬪를反覆하고잇는데 게다가 더욱 朱德이 引率한 共産第八路軍은 山西山岳地方에잇서서의 兵力을逐次增大하는 傾向이므로 從來부터 第八路軍과 山西軍과의摩擦은 益益拍車를 加하게되여今日에 山西軍은 全혀孤立한存在로되여 그들의 中央軍과 共産軍에對한 咀呪聲은 逐日 昂揚되고잇기때문에 山西軍의 團結은 도리혀 堅固케되는 結果를 招來하고잇다 卽 最近山西軍은 獨自의立場에서 行動할것이라하야 各地에存在한 軍隊에게 檄文을보낸 事實도잇서 今後山西軍의 動向은자못注目된다

我新銳部隊 敵三千을潰滅

【上海二十九日發同盟】寧國附近에 蟠居하여잇는 敵은我九江進擊으로 背後에 脅威를느끼면서도 遊擊戰을 꾀하야 相當히 積極的反擊을 試하고잇다 그때문에 坂內、稲葉、田中、鬼塚、梅田、谷、成友、小原等各新銳部隊는 斷乎이를 討伐키로되여 二十一日부터 迫擊砲와 大砲를가진 約三千의 敵에對하야

天皇、皇后兩陛下 葉山御用邸에行幸啓

【東京電話同盟】天皇陛下께옵서는 事變勃發以來 日夜軍務를 奉紿하와 萬機에 御精勵、御避暑、御避寒을 御中止하옵시고 將兵의노고를 軫念하옵신은 恐懼하옵신 일이다 今番重臣의 奏請을 御聽許하사 皇后陛下와 御同列로 三十日 葉山御用邸에 行幸啓하옵셧다 이날 陛下께옵서는 純白色海軍御軍裝에 大勳位 略章을 御佩用、百武侍從長陪乘、皇后陛下께옵서는 御洋裝을 입으옵시고 竹屋女官長陪乘、湯淺內府、松平宮相、宇佐美侍從武官長以下 供奉 御同列의 略式自動車로 午後一時五十五分 宮城御出門 東京驛에 向하옵셧는데 驛頭에는 時局에 鑑하사 奉送을 遠慮하옵신다는 優渥하옵신 盼咐로 皇太后陛下御使 各皇族殿下를 奉始 近衛首相以下 文武顯官의 奉送은 거의업섯다 御召車는 同二時五分 東京驛御發車 同三時五分 逗子驛御着 兩陛下께옵서는 照宮 孝宮 順宮 三內親王殿下의 御迎을 바드옵시며 天機와 御機嫌 御麗하옵시게 汐風이爽颯한 御用邸에 듭시엿다

明治天皇例祭

宮中서嚴肅히執行

【東京電話同盟】三十日의明治天皇例祭는 宮中皇靈殿에서 嚴肅히 擧行되엿다 大禮服着用을 中止한後 처음되는 御儀이바 秩父宮殿下를 奉始하사 各皇族殿下께서는 御軍裝도 凛凛하시며 紀殿下께서는 御通常服을 입으시고 午前八時半頃부터 御參內 松平宮相、宮內官總代 三浦內匠頭等은 모닝구ー트로 肅然히 參內、三條掌典長以下奉仕하야 御儀를 進行하엿는데 午前九時 天皇陛下께옵서는 黃櫨染御袍를 입으옵시고 內陣御座에 御參進、恭遜하옵시게 御直拜하옵신後 皇后陛下御代拜御女官 皇太后陛下御代拜高松宮侍의 拜禮가 잇섯스며 同樣으로皇族께서도 御拜禮ー參列諸員의 拜禮가 잇슨後 午前十時半事變下第一回의 明治天皇例祭의 御儀를 終了하옵셧다 그리고 이날 桃山御陵에서도 幣帛供物을 供進祭典을 行하옵셧다

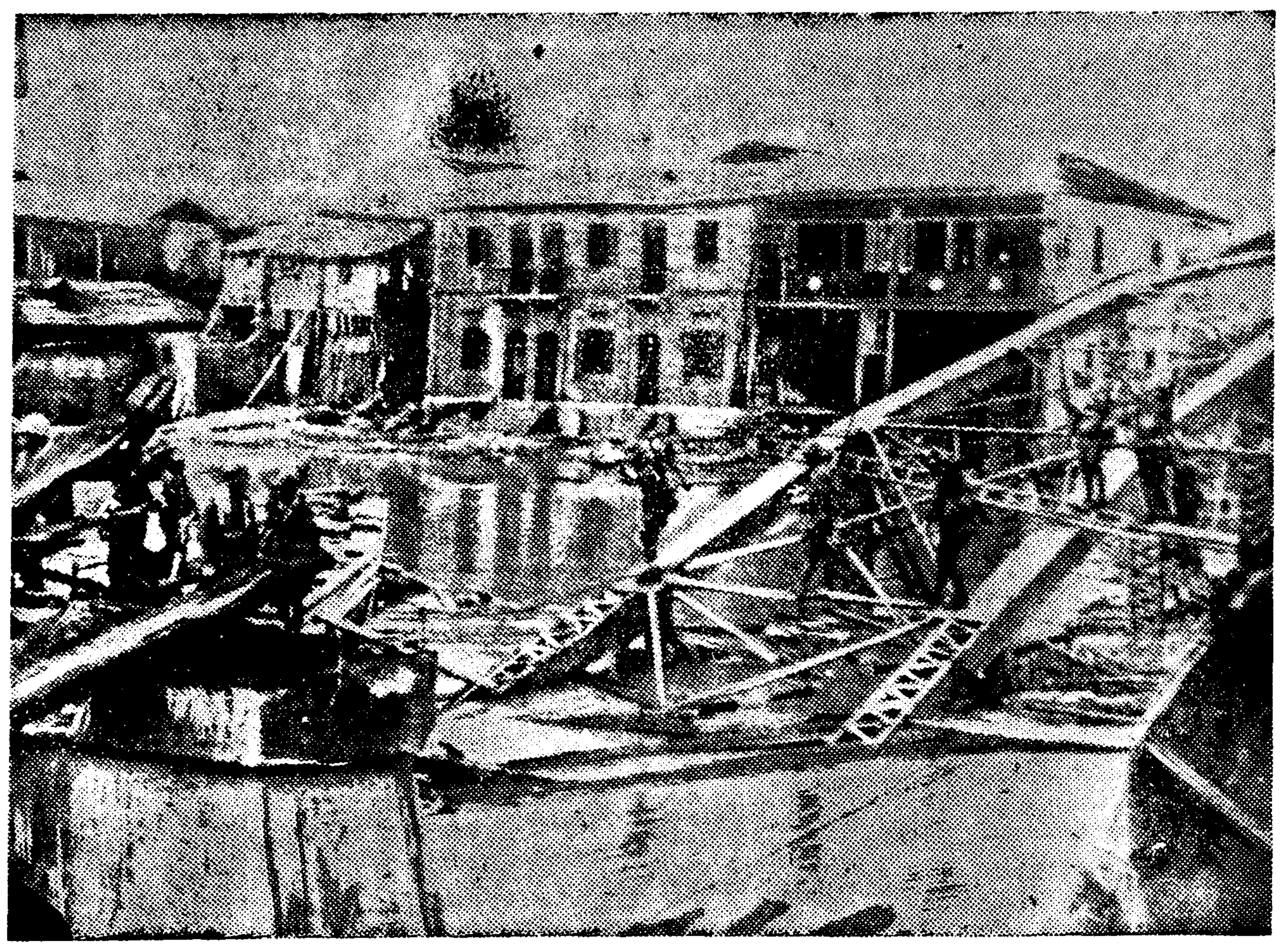

破壞된 龍岡鐵橋(九江)上을 進擊하는 皇軍部隊

南支經濟掌握次 蔣開發委員會組織

【香港發電】漢口에서 活躍中인 커英國大使는 廿六日午前十時漢口를出發 長沙에 向하야 各地의軍病院訪問을名目으로 桂林을 訪問하야 廣西省을 觀察後 梧州、廣東經由歸還케로되엿는데廿六日 蔣介石은 特히 커大使를爲하야 盛大한 送別宴을 開催하야 英國側의 積極的援助를 懇請하엿다 今般 커大使의 廣西視察使命은 極히 重大性을띈것으로 經濟顧問로 데리고가기로되엿다 現在桂林에는 浙江財閥을 代表하는 前上海總商會會長 王孝賚、上海實業界의巨物 聞蘭亭、杜月笙、陳光甫等이 어며集合하야 同地에서 南支開發委員會를 組織하고 그秘書長에는 章乃器가就任하야 漢口陷落後에 備하기爲하야 國防事業强化次로 海防으로부터 桂林에이르는 鐵道建設促進、텅스텐其他의 非鐵金屬의 大量採掘、外債募集等을目標로 大活動을 開始하고잇다 그러나 李宗仁、白崇禧는 이委員會의 活動에 對하야 蔣介石政權을 中心으로 開發計畫을 이르킨다면 이를歡迎치안는態度이며 浙江財閥의 金融勢力을通하야 蔣의勢力이 마츰내 廣西省에 播하야 오는것實權을 掌握할는지도알수업다는不安을 주고잇스므로 이사이에서 李、白의態度는 極히 注目되고잇다 特히 커大使가 廣西觀察을가기前에 浙江財閥의 南支經濟開發委員會가 桂林에서 組織된것은 蔣이 미리 計畫的으로 浙江財閥과 英國의 經濟勢力과를 서로提携케하야 廣西產業開發에 進出하고저하는 巧妙한 手段으로 觀測되는바 廣西當局의 態度는 大端하여 果然 커大使의 廣西入來와 相俟하야 蔣政權이 南支의經濟開發에 어느程度의 効果를 나타낼까全 (가) 注目되고잇다 如何、白의態度如何에따라 決定될것이다。自委自棄에빠진 蔣介石이 今後如何한 無謀한 陰謀를 劃策할는지 알수업서서 日軍으로서는 이미九江을 占領하고 漢口攻略에對한 飛躍的 態勢를갓든 重大時機에엿스므로 極히警戒하고잇다

重慶昆明間에 國府航空路開設

【上海二十九日發同盟】漢口來電=重慶移轉後의 交通路를 確保하기爲하야 마츰내 八月一日부터 重慶昆明間의 定期飛行을 開始하게되엿다 同航空路는 爲先每週一回인데 重慶發은 月曜、昆明發은 火曜의 豫定으로되여잇다

九江에벌서 自治委員會結成氣運

【九江二十九日發同盟】支那軍의 暴虐行爲에 苦痛中이든九江市民은 皇軍을信賴 入城以來僅數日이못되여 벌서二十九日 王學元(日淸汽船社員五十歲)을中心으로한 有力者十名은 自治委員會結成準備會를組織하고 自治委員會結成에 邁進키로되엿다

國府、南支鐵道를 英佛에賣渡計畫

資金獲得兼空爆回避策

【香港發電】蔣介石이 長期抗戰培養線으로 豪語하는 廣東、香港間의 廣九鐵道는 我荒鷲群의 連續的爆擊으로 輸送能力이 顯著히減退되엿는데 最近廣九線即廣東에서 英領의接境深圳에이르러 支那側經營의 鐵道八十九哩를 英國의主權下에 옴기려는活動이 極秘裏에 支那側으로부터 開始되엿다 그 主要한理由로는 財政窮乏을救하기爲하야 이鐵道를 形式上으로 英國이 買收하야 主權을가진것처럼꾸미고 實相은 抵當又는 擔保로하야 借款하든가 或은全然英國主權下에 두어 어떠英國에 賣渡하든가하자는 두意見에잇서 아직 어떠便으로도 決定치아니한 模樣인데 如何든 이를英國主權下에 두는手續을取하야 이로써어든돈을 軍需品購入하는데 쓰자는것이다 그리고 이것을英國旗下에 두면 日本空軍의 爆擊은 곳中止하야 完全히 그輸送能力을 回復할수잇다 이리하야 武器軍需品이安全히 前線에輸送되면 支那軍의 戰鬪力을 前보다 數倍强化될러이고 또南支를中心으로하야 蔣政權과 英國과가 名實함께親善提携를 實現할수잇다는것이다 第二段策으로는 이와 同樣의條件으로 廣東省의 民營鐵道新寧線(斗山 江門間)을 佛國主權下에 옴기려는 機運도 看取된다 萬若이案이 實現되면 將來日本의 軍事行動이 南支에 미칠境遇에는 곳 英佛兩國의 權益과衝突할可能性이 非常히만허질것으로 支那側이 이點을 豫想하고잇슴은 明白한일이다 確實한側에서드른즉 支那側은 이賣却案을 벌서英國側에 非公式으로提議하엿다고 傳한다 日前에香港總督 노스코트氏가 廣東을訪問한때에도 前鐵道部次長曾養甫(現廣東市長)가 이問題를 끄내여 非公式密議를 하엿다고 傳한다 支那側이 어떤 程度의 金額을 要求하는지 又는 如何한條件을 提出하엿는지는 判明되지안코나 英國에應할 意思가잇스면 英支兩國委員會를 組織하야 細目的交涉을 開始하는것이 어떠나는提案이되여잇는 模樣으로 英國은 아직 이에對하야 諾否의回答을 하지안코 極히愼重한態度로 調査를繼續하는一方 本國政府에 請訓中이라고 한다 이提案은 아직秘密裡에 意見을交換하는程度로 이것이 具體化되면 支那事變에 重大한結果를 招來함으로 愼重한 英國으로서 輕率히 受諾하리라고는 豫想되지안코나 萬若英國이 이를受諾하게되면 只今까지 日本攻擊의 論據가되여잇는 九國條約을 英國이正面으로 破棄할때까지나하려 支那事變을 漂流식히는 責任을 지지안코잇든만코 또北支의自擬金融謀大 日本의協調線은 勞力도 水泡化되는 微妙한 立場에 빠지게되며 그러나고해서 英國의傳統的外交政策으로보아 蔣介石政權에 아무리 失望하엿다하여도 그래도 잡어떠지는 拙劣한手段을取하리라고도 생각되지안는다 老獪한英國이 어떠에處하야 如何한態度를 取할지는佛國의新事態에對한態度와함께注目할것이다 (寫眞은 蔣介石)

漢口東部戰線에 精銳中央軍集結

總司令陳誠直接督戰

【九江에서同盟特派員二十日發】情報에依하면 漢口軍事當局은 九江陷落으로 東部戰線의 全面的敗北가 確實하야 새로이漢、武穴、瑞昌、德安、南昌等線으로써 東部에잇서서의 漢口防衛의 絶對線으로하고 新次中央軍의 交替集結을 命하는同時에 漢口方面으로부터 續續新銳軍을增派하야 晝夜兼行으로陣地의構築을 急히하고잇스며 또 該方面의 重要性에비처어 陳誠으로하여금 東部戰線總指揮를兼任케하엿다 陳誠은 이미九江近傍에晉職次로 南潯鐵路沿線의 田家鎭에 總司令部를 設置하고 萬端準備를 整頓하고잇다고하는바 至今에 揚子江을中心으로한 東部戰線은 武漢防衛의 運命을 賭하는것이라하야 極度의 緊張을보이고잇다

雲南省內에 各種産業建設

【上海二十日發同盟】昆明來電에依하면 雲南省主席龍雲은 漢口에서 蔣介石과會見한後 四川省에서 成都에서 協議를遂하고 二十八日午後二時飛行機로 昆明에歸還하엿는데 同人談에依하면 人은蔣介石을 支持하야 英國大使와 會見하고 ... 交換하엿다 「現在에잇서서는 어미全國이 抗戰에 努力하고잇는것은 이에 不拘하고 生産建設에 努力하고잇는데 漢口에잇는 各省當局과相議한結果 今後다시이를强化하기로하엿다」고 述하야 全國各派의 團結을 暗示하며 또한雲南省의 存在를 顯示하야 國府의 經濟的基礎가되게함을 蔣介石에依하야 無理로 承認하게된 事實을 說明하고잇다

香港政廳一高官 全然事實否定

【香港二十九日發同盟】最近香港方面에서는 廣九鐵道의 支那領에關한部分을 香港政廳에賣却하려는 交涉이 進捗中이라는 報道가 盛行되고잇다 그러나 이에對하야 二十九日朝 香港政廳의一高官은 全然 이를否定하야 如左히述하고잇다
如斯한交涉이 進行中에잇다고하면 嚴重한 緘口令이 布告되여잇슬것인바 事實 나는 이에對하야 아무런 制限을 밧지안햇다 그리고 나로서 그와가든 報道를接하는것은 이것이 初聞이라는것을 公言하는바이다

南昌防衛敵軍 南潯鐵道破壞

【○○廿九日同盟特派員發】空中偵察에依하면 神速果敢한 我軍의猛進擊에 驚愕한敵은 全長百三十키로에亘한 南潯鐵道中 이미九江德安間 約六十키로의 레일全部를撤毁하고 我軍의九江占領後德安以南의 鐵道도 亦是撤毁或은破壞하야 南昌防衛에 懸念이업다

天津國際運輸 怪放火事件

【天津二十九日發同盟】最近天津佛國租界에잇는 國際運輸會社에 對하야 頻繁히 放火事件이생겻스므로 同社에서는 떠마츰 事變一週年을마저 一部不逞分子의 ... 事件이 ... 二十九日午後八時頃 ... 同社倉庫에서 ... 社員을 非常召集하고 警戒中이든바 二十九日午後八時頃高橋社員이 同社碼頭野積所에 싸허두엇든 茶箱에서 누런이와가튼 솜을지허노코 어에다 發火劑를 뿌려둔것을 發見하고 即時我警察에急報하엿스므로 各關係機關이 現場에出張徹底搜査中이다

蒙疆聯合會 駐滿機關開設

【張家口三十日發同盟】蒙疆聯合會는 新京에駐滿機關을開設 滿洲國과의 親善關係增進連絡事務를 取扱케하기로되엿다

避難外國人에 我軍食料品을配給

【上海廿九日發同盟】皇軍의九江占領後 婦女子를包含한 相當한數의英國、米國其他外國人이 牯嶺附近에避難하여잇스므로 我軍은 積極的으로 第三國人保護에着手하기로되여 廿九日 此等避難外國人에게配給할 食料品과日用品을 飛行機에滿載、九江으로運送 卽時 軍의손에依해서 이를外人에게配給하야 多大한感謝를밧고잇다

駐支米大使館 重慶으로移轉決定

【華盛頓二十九日發同盟】헐國務長官은 二十九日의定例會見에서 來八月一日駐支米國大使館을 漢口로부터 重慶에移轉키로 決定되엿다고 如左히發表하엿다 在支米國大使館은 八月一日漢口에서 重慶으로 移轉하기로 되엿다 揚子江을 遡江、大使以下館員은米國砲艦으로 重慶으로向할豫定이다 若干의 大使館員은 존슨總領事指揮下에漢口에 殘留하게될것이다 그리고國務省當局은 今番移轉은 國民政府首都移轉에 따라外交部가 重慶으로 移轉하는以上 米國大使館으로서도 過般南京에서漢口로 移轉한것과 가튼理由로 移轉할수밧게업스며 事務的處理로서 希罕히 取扱하고잇다

존슨大使等 重慶에移轉

【紐育二十九日發同盟】漢口의米國大使館은 마츰내八月一日부터重慶으로 移轉하기로 되엿는데二十九日紐育에達한 AP漢口電報에依하면 揚子江艦隊司令官의 레트少將도 砲艦루ー손號로 존슨大使等이 搭乘하는루ー손號와同行하야 重慶으로갈豫定이다 루ー손號는重慶에서 투둘러號가 使

希臘크레테島에 突然叛亂이勃發

【아테네二十九日發同盟】希臘크레테島에서 二十九日 突然叛亂이 勃發하여 全希臘을不安狀態에빠지게하엿다 卽約五百名假量의 叛徒는 二十九日午前『크레테』島의『카레아』에서 突然蜂起하야 無線電信局其他 市內主要建物을 占據한後 크레테總督을爲始하야 總督府高官을逮捕監禁하엿다 今番叛亂은 元希臘首相 故베니제로스의甥 미초타키스氏를主班으로한것이며 크레테島는 過去數回나 希臘에叛旗를들어잇섯다

希臘政府軍 漸次叛徒를壓迫

【아테네二十九日發同盟】크레테島의 叛亂勃發로 希臘政府는 急遽陸、海、空軍을動員하야 事件擴大防止에 努力한結果 一旦同島의 首府카레아市를 占領한叛徒는 其後漸次政府軍에게壓迫되여 二十九日午後 完全히카레아市外로 驅逐되엿다 크레테總督으로부터 메타크사스首相에게 傳達된 無電報告는 如左하다
政府軍은 叛徒를카레아市外로驅逐 市內重要建物은 再次政府側手中으로歸하엿다 余等爲始하야 總督府官吏는 모두無事하다

秦學文氏等 滿洲國訪歐使節 卅一日京城通過

滿洲國內務局參事官秦學文氏는 今般訪歐使節團廿六名과함께 三十日午前八時 新京을 出發하야 三十一日午前三時에 京城驛을通過해서 壯途에오르게되엿다 一行은靈柩團長以下六名은 一路渡東 八月一日午後三時廿五分 東京着 帝國호텔에投宿 各機關을歷訪하며 訪歐人事를行하고 四日午後三時 富士로離京 門司에서 他의團員과 合하야 五日午後三時 門司를出發하는 照國丸으로 一路나포리에 向할豫定이다

蔣의抗日策源地 廬山의死命制壓

【九江三十日發同盟特派員發】九江及廬山中間에 重疊된山岳地帶에 依하야 頑强히 抵抗하는 頑敵을 擊破하고잇는 我○○部隊는 果敢한 進擊을繼續하야 二十九日和尙分의 殘敵據點을 掃蕩한後 田中、園田兩部隊는 第三國權益이 錯綜되여잇는 廬山으로 我軍을誘引하야 國際紛議를 어르키려고하는 敵一流의 老獪卑怯한 作戰을 巧妙히 探知하고 逐次西南地帶를 掃蕩 三十日曉 廬山最大의 登山口인 蓮花洞을確保、至今에 世界的避暑地로서 有名하며 또 蔣介石의 抗日策動의 策源地이든 廬山의死命은 完全히 我掌中으로歸하엿다 一方和尙分으로부터 右翼을進擊中인本島、市川兩部隊는 三十日南潯線進擊을敢行하야 三十里되는 地點으로突進、殘敵을掃蕩中이다

皇道精神中心으로 國民校教科目決定

教育審議整理委員會서

【東京電話同盟】敎育審議會整理委員會는 二十九日午前九時十五分부터 文相官邸에서 開催 荒木文相、伊東次官其他關係官特別委員出席 初等敎育敎科目 改革案에對하야 協議한結果 國民學校의敎科目及 其內容을 다음과가티決定하엿다 그리고 同日의整理委員會에서는 國民實習學校敎科目 國民學校 國民實習學校의名稱其他는 審議未了로되엿스므로 三十日다시整理委員會를 開催、初等敎育에對한審理를 終了한後 暑休에들어갓다가 九月早터 師範學校敎育에關한 審議를 行할豫定이다 國民學校敎科目改革案은 如左하다

一、國民學校에서는 基礎的鍊成을하기爲하야 敎育全般에亘하야 皇國의道를統合歸一케하고 그修練에重點을두어 敎科目分離를避하야 智識의綜合과 그實習과의 合致를圖謀할것

一、皇國의道의修練에對하야는訓練을 尊重하는同時에各敎科、敎授의振作 體位向上 情操陶冶에全力하야 優秀한 大國民을 養成하기에努力할것

一、上述의主旨에따라 小學校令第一條와 關係法令의規則等을 改正하는同時에 敎科는 이를 綜合으로統合하야 別記四科로하고 皇國精神을 徹底케하는한便 一面 그特性을發揮케하야 顯著에는 이를敎科를 國民鍊成의一體로할것

國民學校의敎科目은如左하다

가、皇民科(修身、禮法을包含) 國語、國史、地理
나、理數科 算術科、理科
다、體鍊科 武道、體操(敎鍊과遊戱及競技衛生을包含)
라、藝能科 音樂、習字、圖畫、作業、裁縫

小磯、香月兩將軍 豫備役被仰付

【東京電話同盟】過般의陸軍定期異動時에 參謀本部附로되엿든小磯大將、香月中將은 二十九日付로써 依願豫備役으로되여 三十日官報로써 發表되엿다

陸軍大將 小磯國昭
陸軍中將 香月淸司
依願豫備役(各通)

辭令

總督府稅務監督局屬 田中順之助
任總督府道理事官(七等)
命平南在勤 石部銀男
任總督府道理事官(七等)
命平北在勤
總督府忠北警部

任總督府道理事官(七等) 花輪國時
命忠北在勤
任總督府航空官(七等) 森榮吉
總督府稅務監督局屬 李德淳
任總督府稅務監督局副事務官(七等)
命京城稅務監督局在勤
總督府遞信書記 杉浦武雄
任總督府遞信副事務官(七等) 河野新一
總督府遞信技手 入田重一
任總督府遞信技師(七等)
總督府全北警部 關亮一
兼任朝鮮道立醫院事務官(七等)
命全北在勤
休職總督府道警視 田中綠
命復職
命平南在勤
陞敍總督府技師 菊地幸男
陞敍高等官四等
命復職
命內務局勤務
陞敍高等官六等
總督府京城高等商業學校教授 吉川義弘
陞敍高等官三等
總督府道警視 鈴木佐藤
總督府道理事官 相良勝次
同 藤田壽男
依願免本官(各通)

時事解說

石油增産

石油는 [illegible] 이라는 말이 잇거니와 現代戰에 잇서 石油의 一滴은 血液의 一滴이라고 [illegible] 하다 飛行機戰車軍艦等 現代戰의 決定的要素인이런 武器치고 石油없이 그機能을 發揮할수잇는것은 하나도업지 안은가 軍用民需의 精密化는 實로 자동차化에 잇는것이다 그러므로 現下長期 [illegible] 에서는 이미石油 [illegible] 中이엿고 다시 八月一日早터 이것을 一層强化할 [illegible] 石油 [illegible] 까지도 不可能하게된 現狀이다

◇

도리켜 朝鮮의 石油生産狀態를 살펴보면 [illegible] 매우 幼稚하야 그産額이 겨우 一億五千萬圓 고 年生産量은 米國의 一日生産量에 [illegible] 하는 겨우 七十八萬噸에 不過하다 그러면 現在의 需要量이 얼마나되느냐하면 年四百七十萬噸으로 需要額의 大部分을 [illegible] 에서 輸入하게 안된다 [illegible] 昭和十一年度 [illegible] 二億圓、昭和十二年에 二億五千萬圓 [illegible] 大略 [illegible] 이다

◇

어떠케 增大되어가는 石油의 必要에 依하야 政府에서는 一方 國內石油 [illegible] 自給이되게는 [illegible] 亦是同題 [illegible]
×　×　×

虎列剌

門司寄港菊川丸內 四十二名患者發見

二十八日上海서 온乘客中 十二名은翌日遂死亡

【門司電話同盟】 이십팔일 오후여섯시 상해(上海)에서 문사(門司)에 드러온 국천환(菊川丸)이관배의 승객에 호열자환자가 발생하엿스므로 문사 항무부(港務部)에서는 곳 검역관(檢疫官)을배에파견하야 전선원에게 엄중한 검역을하엿더니 사십이명의 다수의환자가 발견되여 큰소동을 이르켜 그배는 항구박욱련도(六連島)에 가정박을 시키고 배안파부근의 해면을 대대적으로 소독을하엿스나 이십구일 오후에이르러 마츰내 십수명의사망자가잇섯다 복강현(福岡縣)에서 내야(內野) 방역관이 급거히 문사에와서 문사의 수쿡 각경찰서장이하 관계관을 모아가지고 동항무부에서 방역대책에 만전을다하고저 협의중이다

門司近海一帶警戒 海水의使用도禁止

【福岡電話同盟】 무서운호열자배 국천환(菊川丸)이 문사(門司)에 입항하기까지사이에 환자의대변 가튼것을 바다가운데 던저버렷스므로 장기(長崎)、좌하(佐賀) 복강현의해변은 호열자균때문에 더럽혀저서 위험하기짝이업스므로 당국에서는 삼십일 오전시부터 복강현청에 의생 파장회의를열고 유효대책을강구키로되엿는데 대체로 해상의배는 오일내지 일주간동안 바닷물의사용을 금지할것으로 보인다

으로 오랜재상태이엿자가 전제역(...)에 이르럿슬 지옥에 상룡객차로부터 노파한명이 떠러저서 외편다리가 부러지고머리가 깨여저서 직사하엿다 조사한결과 그노파는 전북부안군 백산면오곡리(扶安郡白山面梧谷里) 사는 이씨(李氏)(六○)로그의 장남 번종선(...)(三○)과 함께 신래인(新來仁)으로부터 황해도연안(延安)으로가든 도중에이 객차로부터 저객차로통이를안고 건느다가 발을헛듸디여서 떠러저엿차사이에끼여서 어러한화를 당하게된것이라한다

北支旅行者는 注射證明書必要 各停車場에서 團束

북지방면의 호열자가 자꾸퍼지는 상태이므로 조선총독부북경(北京)출장소에서는 이방면여행자에대하야 다음과가티 제한케되엿다는것을 총독부에보고하야 여행자는 주의하도록하엿다

一、다음의각정거장에서 승차하야 다른지방에 여행할경우는 호열자예방주사를 하엿다는증명서를가저야한다

天津、天津北站 天津西站 新鄕 靑島 濟南 正陽門(北京) 彰德 東便門 永定門 豊台 朝陽門 東直門 安定門 德勝門 西直門 阜門 西便門 廣安門

二、천진、천진북참 천진동참에서하차하는 여행자는 호열자예방주사증명서를 가지지안흐면 정거장구에 내보내지안음 단그곳에서 주사한자는

三、경한선(京漢線)창덕참(彰德站)을통과하는 여객은 상、하 관계업슴

四、虎列剌發生地 현재철도연엽을 하는지역으로는 북경、천진 신향(新鄕) 제남(濟南)의 각정거장과 전후지역에서 승차하야 만주국에 가는경우산해관에서 예방주사의 검사를 하고 주사후오일을 경과치아니햇스면 동소에서 검변하고 주사를마치지안흔자는 그검역소에서 주사와검변을 하는데 검변에는 약이십시간을요함

五、좌기각역에서는 승객에게무료주사를행함 天津 天津北站 天津西站 任陽 靑島 濟南 新鄕

北支、南支方面에 虎疫은繼續蔓延

향항(香港)과 북지롱해선(隴海線)이북의 호열자 발생상황에 대하야 삼십일아침까지에 총독부에 도착한정보에의하면 다음과같다

一、北支(隴海線以北)=七月廿六日現在

北京 眞性 一 疑似六三

天津 眞性二六(死亡七) 疑似一四

濟南 疑似 一

新鄕 疑似 一

芝罘 疑似一(死)

合計 九八名

二、香港=自七月十日至十六日 發生患者六三名 累計一六六名 死亡累計一一八名

金堤驛에서 老婆가轢死

【鐵道局發電】 어제삼일 오후열한시에 목포(木浦)를 떠나경성...

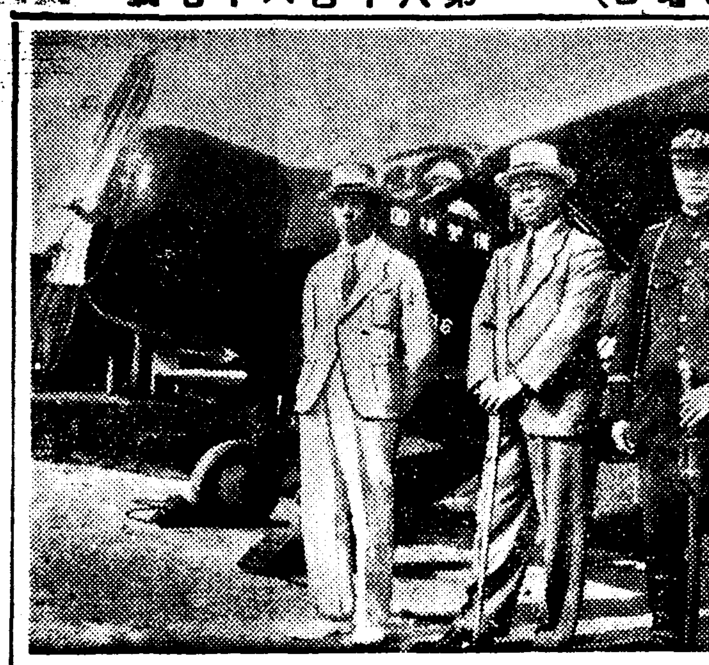

今朝三橋警務局長 飛行機로國境行 伊藤課長服部部長等과

국경경비의 경여기평북도경찰부「하야데」호에 탑승하고 무더운 제일선의국경을 시찰하고저 삼교(三橋)경무국장은 이등(伊藤)경무과장을 대동하고 복부(服部)평북경찰부장의 안내로 삼십일 오전아홉시 십사분에 경성비행장을 떠나 여름하늘로 일로신의주로 향하엿다 동국장은 국경제일선의 각경찰서를 방문하고 중통신(通信)으로써격려와위문한후동일오후에 도라올예정이라고한다 (사진은 출발직전의 일행)

昨日興南一帶暴雨 霎時間二千戶浸水 新興鐵道不通、被害甚大

【興南支局電話】 흥남지방일대에는 삼십일오전한시로부터 동네시까지의 약세시간동안에 폭우가 내리퍼부어 삼시간에 흥남지대의 가옥 이천여호가 침수되고 도괴가옥(倒壞家屋)이삼십호에달하는 근래의드문 큰비이엇다 인명의피해는 업고가축의손해는 대단하며 이비로인하야 신흥철도(新興鐵道)는 불통되엿스며 흥남일소회사 사무소압과 제련소아래잇는 제방이 문허저서 이두회사의 피해는 아직조사중이나 막대할것으로예측된다그리고 천기리(天機里)구룡리(九龍里)하덕리(荷德里)동흥리(東興里)등의다섯곳이 더욱피해가 만타고한다 일방이재민이백여명은 방금동본원사(東本願寺)와조일소학교(朝日小學校)에 일시수용중인데 태성상사회사(泰成商事會社)에서는 백미열가마를 이재민에게 분배하야 구제중이다 피해액에 대하야서는 방금조사중이다

咸鏡線列車 線路浸水로停滯

【鐵道局發表】 삼십일 오전 영시부터 함흥(咸興)방면에는비가 만히와서 오전세시쯤에는흥남본정(興南本町)과 흥남역사이의 철로 우선미팽이 서로 두자가량이나 물이차서 열차를 운전할수업게되고 또그부근에는 정전(停電)이되여서 암흑천지로되야 한동안 큰혼란을 이르켯다 함흥보선구(保線區)에서는 사고발생시로 보선원을 비상소집하고 일변으로 인부를 모아서 현장에 나가 복구작업을 한결과 오전여섯시오십분에 겨우 개통되엿다 이때문에라진을 떠나서 경성으로 오든 제오백팔렬차는 흥남서 삼십삼분 또 경성서 떠나 청진(淸津)으로가든 제오백오열차는 함흥서 이십분간모두늣게떠낫다 이박게 다른열차에는 아무지장이업섯다

同德校同進會總會

시내창신정(昌信町)에잇는 동덕(同德)고등여학교 졸업생으로조직된 동진회(同進會)에서는팔월초하로 오후한시부터 모교인 동덕고등여학교 강당에서 열기로되엿다

服役中眞犯發見 再審結果無罪論告

前科가禍根되여五年服役中 今日、京城覆審에서公判

경찰의조서가 확근이되여징역오년의판결을밧고 서대문형무소에복역하던중 우연히 자기와꼭가튼 범죄내용으로 복역하고잇는죄수를 형무소안에서 발견하고 경성복심법원에재심을 청구하엿던 부내종로(鍾路)삼정목심상학(沈相學)(三一)에대한 절도피고사건의 재심공판은 삼십일 경성복심법원에서 증촌(增村)재판장주심 의전(依田)검사관여하에열려 검사로부터 무죄논고가잇섯다 사건내용은 피고가 작년삼월이십삼일 한강통(漢江通)을 지나던 전차속에서 승객의지갑을 훔첫다는혐의로 용산서에 붓잡혓는데 그는 전과가잇섯든니만치 변명이통하지안어 경성지방법원검사국에송국 그해 사월사일 복심에서 징역오년의 판결을밧고 복역중이엿섯다 그런데 자기와 꼭가튼범죄내용으로 경기도경찰부에 검거되여 작년오월 경성지방법원에서 징역오년의 판결을밧고 복역중인 김도성(金都成)이라는 사람을발견하고 곳 경성복심법원에 재심을청구하엿던것이다

京城女師生 扇子獻納 千五百個를

경성여자사범학교 생도일동은 「화가」(和歌)를 써넣은 부채 일천오십사개를 삼십일오전에조선군사령부애국부에 황군의문품으로 헌납하엿다

一家族謀殺의 傍證은確實 男子만은事實否認

기보=시사촌과내통하다가 본부일가족을 독살하려 하엿다는 강분부 원희국(元禧國)(三二)파시사촌 최천옥(崔天玉)(二七)에게대한살인미수사건은 그후서대문경찰에서계속취조한결과 여자는자백을 하나 남자는자백을 아니하더니 이십구일오후에 이르러 드디어자백하엿다가 내종에는 또다시 번복하여 사실을부인하고잇스므로 아직사건의 전상은 각명 되지안엇스나 동서에서는 여러가지방증을 조합하여본결과 확실한 증거가 드러나양명이파 공모하고 독살하려던것이라고 단정을내리게까지되엿다 모양으로 남녀문제로의출처가 아직 불명하다한다

言爭하다가 酒朋을蹴殺

어시팔일오후여섯시쯤되여 고양군벽제면문봉리(碧蹄面文峰里)안선봉(安先奉)(三○)은 그동리정진동(鄭晉同)의술집에서 어옷지영리(芝英里)리흥복(李興福)(三六)이와 술을마시다가 사소한일에싸

老姑壇에一泊 今日은燕谷寺로

名山의靈氣를마시고發程 一行四十名의元氣旺盛

【求禮에서本社特派員 盧鎭璜發電】 우리일행은 노고단(老姑壇)을 향하야 어제일천사백여미의 화엄사(華嚴寺)에서 일천사백미의 오른쪽보고 노고단(老姑壇)을 향하야 떠낫다 어싸구일오후일곱시반에 무사히목적지인 노고단에 도착하엿는데 마침 맹렬한소나비가한 사방에 안개가 끼여 ... [illegible]

산상에는 서양사람들의 산장(山莊)이 이십사채 부연하게 흩어나는데 마치 신기루(蜃氣樓)가 나타난것 가티야 사방의 경치는 실로 한폭의 동양화를 보는것갓다 일동은 밥짓으로 닭을 잡아먹고 오후열시쯤에 잠이 들엇다 어떤 로정재상회인 삼업일 아츰 다섯시부터 모두 잠자리를 박차고 일어낫는데 날세는 활짝개여서 산상에서 아츰태양의 장관을보고 화엄사로 다시 나려 예정대로 도착할 예정이엇스나 서 번야봉(般若峰)으로려나 오전열한시 로고단을 떠나 정영시에 도착할 예정이엇스나 세사람이 더참가하고 구례읍내의 안내단과 인부합하야 사십명의 큰부대가되엿다

國民體育講習 八月下旬에

일반의 체력향상과 집단적훈련을위하야 조선체육협회에서는 오는팔월이십칠일부터 경성사범학교강당에서 제일회국민체육강습회를 개최하기로 되엿다 [illegible]

太平洋에서遭難 하와이안크립퍼機 消息頓絶로搜查中

【마닐라廿九日發同盟】 범미(汎米)항공회사의 태평양 횡단여객기「하와이안·크립퍼-」호(號)는 마닐라 시간이십팔일오후 세시삼십구분「관」도(島)를 출발, 이십구일 마닐라로 향하엿는데 마닐라에 도착할 예정시간까지에는 마닐라에 도착치 아니하엿다 아직도 기는 잇섯스나 그후는 일체소 식이없다 [illegible]

洋服店女職工 失戀自殺

부내공덕정(孔德町)삼정목 [illegible]

上往十里에 落雷 야채세척장에

이십팔일밤 뇌우(雷雨)로해서 부내상왕십리정(上往十里町)에잇는 경성부영(府營) 야채세척장에 낙뢰(落雷)가잇서 이때문에 세척장안에 장치해둔 전기모-터-가 산산히 부서젓다 다행히 인축에는 손해는 업섯다

殺人편취事件 京城法院서豫審決定

마서중의사람은 하나인데 때먹이 파연 살인 편취 누구의주 의자문제가되엿든 세칭 청진정(淸進町)살인『편취』사건의피 사건내용은 부내청진정(淸進町)이백오번지 이화종(李華鍾)(三○)이가 작년이월일 오후열한시쯤 자기집근처 길가에서 술취한사람 부내 내수정(內需町)이백오십번지 박인수(朴仁洙)(三○)를 「요새화생을 버는것이 남붓그러워 뵈안된다」는 말을 듯고 격분하야 박인수와 그의 동행 한명을 상내로 싸움하고잇(...) 예심종결의결과 상해치사죄로 결정되여 경성지방법원 공판에회부되엿다

豫審終決 被告住所姓名
▲本籍 京畿道 住所 京城府淸進町二○五 無職 李華鍾(三○)
▲本籍 忠淸北道槐山郡 住所 京城府苑西町二三의一 京城府傭員 [illegible]

北支那人教育 大使館서統制

【北京廿八日發同盟】 북지나(北支那)에는 방인이 점점느러감에따라 화령아동의수도 느러감으로 북지소학교、중학교、청년학교의 증설문제와 차대(次代)의북지를 건설해나갈 아동에대하야도 새시대에 맛도록 적당한교육방침을 결정할 필요가잇스므로 교육문제전반에 궁하야 북경(北京)에잇는 대사관(大使館)에서 근본적으로 착수하기로되여오는 팔월일 동대사관에서 천에(天津)제남(濟南)청도(靑島)장가구(張家口)석가장(石家莊)의총령사(總領事)와 북경동아국각당사자가 참집하야 협의하기로되엿다

徐草勞貧國防獻金

【大川지난이십팔일 보령군대천면 신흑리 군간촌(保寧郡大川面新黑里軍幹村)신홍농민으로 전용직(田容稷)씨의 인솔하에매호 일이씩 출두하야 근농제초한일일노임금 사원오십전을 국방헌금하엿다한다

人物一人 [illegible]

甲子園에進軍 培材陸上部 連覇를目標로

日本學生陸上競技聯合主催의第二十四回全日本中等學校對校陸上競技選手權大會는 來八月六、七兩日間 大阪甲子園運動場에서擧行하게되엿는데 昨年에 이大會에出場하야 總得點六十五點을獲得하야 優勝한 培材中學陸上競技部一行은 今夏에도 連覇를目標로 部長崔(浩)氏引率下에 八月二日午後二時四十分 京城驛發列車로 壯途에오르게된바 一行의「멤버-」는 다음과갓다 그리고大阪에서의 宿所는 日本橋區道頓堀三國館本館이라고한다

【百米】朴春培、崔重衡、李東興
【二百米】朴春培、崔重衡、李東興、金熙順
【四百米】白晨鶴、朴春培、李連
【八百米】白晨鶴、朴春培、崔重衡、李東興
【千五百米】白晨鶴、朴春培、金熙順、朴春培
【五千米】朴春培、崔重衡、李東興
【四百米障害】李東興、安永晩
【走巾跳】安永晩、李東興
【投擲】安永晩、金時鎬
【投砲丸】李東興
【投槍】安永晩、金熙順

日本軍決勝에 메杯아메리카존

仁商7 平商0

大朝主催의 第二十四回全日本中等學校野球大會朝鮮豫選決勝…仁川商業對平壤商業戰은 三十日午後一時부터 京城球場에서 安田(球)、千田、西畑(學)、(吳三氏審判下에 仁商先攻으로開始된바 結局 七對零으로 仁川商業이 勝利되야 朝鮮代表로 選定되엿다

平商 000000000…0
仁商 102210120…7

◇聯隊投捕=(仁商)岩崎—辻 (平商)桂田—對志

【오로리-트廿九日發同盟】 日本對加奈陀杯戰 아메리카존準決勝戰二日은 二十九日에 日本單式二勝의뒤를이여午後三時半부터 複式戰을 行한바其戰績은 다음과가트며 日本軍은悠悠히이겨서오는八月一日에行할 墺太利對墨西哥의勝者와 아메리카존決勝에對時케되엿다

▲複式
日本 單式二…○○ 加奈陀
複式一…
中野 6·3·6 웟손
山岸 7·6·5·3·6·3 왓도(加奈陀)

色鉛筆

무서운괴질 호열자는 현해탄건너 여기저기 두어곳에서 발생햇다니 이번은 조선과 아주 가까운 거래가 만흔대사에서 자그마치 사십이명의 환자를 발견 ▲장올사이에두면 천리가다는말도잇섯스나 이것은 옛말이라현해탄이 넓고 물이거센하지만 단여덜시간에 다니는곳이니 조선은 방금호열자의 현위가 급박해젓슴을 알것▲격하야 눈으로는 볼수도업는 호열자균이라 미경으로나 볼수잇는것이니 이 약말로 공중으로 날아오는비행기와 흡사하지아니한가 그보다더무서운것▲일각을경계하야 호열자가 막대는데에 예방한다고할고 머리미리 조심할일

天氣豫報

概況 低氣壓은 揚子江下流와滿洲의 北東部에잇고 高氣壓은 滿洲西部와千島의 南海上에서 日本海에퍼저잇다 滿鮮은 時晴不定 朝鮮海峽은少雨 本邦西部는晴 其他는雲이만이다

豫報 今夜와明日은 曇時時晴

昨日最高 三一度六
同 最低 二一度五
三十日朝最低 二二度七
同 正午 三○度一

라디오

第二放送 ▲午後六時三○分라디오學校▲六時五五分어린이新聞▲七時 趣味講演 李鳳德▲八時 라디오時局讀本▲八時三○分 伽倻琴散調와併唱 沈相健 韓成俊▲九時 野談 申自老 ▲一○時

第一放送 ▲午後六時(城)實松一○分 國語講座

五重奏 ▲六時二五分(東)講演 ▲七時三○分(大) 歌謠 ▲七時四○分(東) 講演 ▲八時(東)獨唱 ▲八時一五分(靜) 上調風景 ▲八時三○分(東) 長唄 ▲八時五○分(東) 드라마

(廣告)

腸 わかもと 와가모도 카타루 에 兒에
[illegible]

奉天測量學院生徒募集
▲科 別本科(六個月)速成科(三個月)研究科(隨意) ▲出願期 七月末日 ▲心得書要二錢切手 ◆奉天市十間房奉天郵政管理局與蜜町(三三)四六 ...(電話三三四七番)

コドモの ねびえ かぜに オイン

少年 지난八月特別號를 보셧슴니까? 아직 못보신분은 사방곳 주문하시오 단 十錢

理想の強力殺虫液 フマキラー

王星洗石鹸 萬人共讃 日本油脂 株式會社特約店募集 開城西本町 見本二十五錢要 張基鵬商店 時計

림질약 可靠한根治藥! 急慢性男女淋疾에百發百中 藥價三圓 아모리 괴로우신분도 을써도아나신분은곡服用하시요 京城府長沙町一四六 濟世堂藥房 振替京城二二二九九番

遺傳이 나은良藥 中風病 動脈硬化 家祖三代 體驗困難 中風의遺傳은 ... 이同病으로 辛苦한 ... 兵庫縣明石市中町 加古忍兵衛 鮮日係

コロムビア 蓄音器 各種在庫豊富 ビクター 蓄音器 地方御注文は前金三割以上申受けます 山口樂器店鍾路支店 京城鍾路 電話光化門八四番 振替京城二二七六六番

不老長壽 強精回春 更少幸藥 百補丸 一劑十円 平和堂 京城堅志洞

男女 淋疾 蔘茸五淋錠 ... 人蔘鹿茸 ...

最新強壯劑 フェロトン

天下一品! 一家一瓶! ライトインキ 粗惡한잉크는 金펜까지도 녹이나게합니다 ライト는 鐵펜이라도 녹이안남니다 (大瓶 小瓶 各種…… 全國의文具店에잇슴) ライト 3온스入 正價30전 本舖 ライトインキ製造株式會社

産業

토마도써-진의 新販路開拓에成功
四萬箱程度輸出確實

官民協力下에 잇서서 七月一日부터 토마도 써-진의 南洋方面以外의 新販路開拓에 進出한 것은 周知의 事實이나 最近의 情勢에 依하면 歐洲及亞弗利加方面의 新販路에 잇서서 四萬箱程度의 販路開拓에 成功한모양으로 今後 輸出業者의 努力如何에依하야는 相當한 數量의 增加가 期待되여잇다 고한다

南洋方面의 輸出은不振
─上半期의統計─

上半期에잇서서의토마도써-진의 輸出數量은 日支事變의 影響에 依하야 同品의唯一市場인 南洋 特히싱가폴을 中心으로하는 華僑의 熾烈한 排日運動의 反響을 바더輸出은 全滅的 不振을보이어 同期에잇서서의 總輸出量은 二六七、四二六函으로 前年同期八一〇、一〇三函에 比하야 五四二、六七七函의 激減이다 上半期의輸出數는 如左하다

亞細亞	一五六、一四七
(大部分南洋) 內譯	
比律賓	八一、[illegible]
英領馬來	二〇、三五〇
暹羅	[illegible]
蘭領	一、一五〇
蘭印	三五、三二一
其他	一七、六三六
濠洲	一、六四九
歐洲	四三、九三三
阿弗利加	三六、七一三
米大陸	一九、九八四
總計	二六七、四二六

玄米	[illegible]	[illegible]
高粱	[illegible]	[illegible]
粟	[illegible]	[illegible]
落花生	[illegible]	[illegible]
木炭	[illegible]	[illegible]
麻布	[illegible]	[illegible]
苧布	[illegible]	[illegible]
明紬	[illegible]	[illegible]
紙	[illegible]	[illegible]
藥草	[illegible]	[illegible]
精蠟	[illegible]	[illegible]
其他	─	[illegible]
合計	─	[illegible]

또各道別內譯은如左하다

穀物 其他와合計

平南地方 麥作良好

【平南支社發】平南의 麥作은 本年度實에 降雨關係로 多少憂慮되엿스나 其後天候順調하여 別支障을 입지안코 二十七日에는 初一千五百叺이 市場에 出廻하여 穀物檢査所 平壤出張所에서는 初檢査를 하엿는바 品質은 意外로 良好하엿스나 다만 乾燥가 不充分한 缺點이엇섯는데 天候順調함을따라 아프로 良質의 新麥이 뒤이어 出廻할것으로 期待된다 그리고 小麥의 共同販賣는 今年부터는 三井物産을 單獨指定仲介人으로 定하려하엿스나 事情에 依하여 이外에 朝鮮製粉及 日本製粉도 指定하기로되엿다

■ ■

京畿	[illegible]	[illegible]
忠北	[illegible]	[illegible]
忠南	[illegible]	[illegible]
全北	[illegible]	[illegible]
全南	[illegible]	[illegible]
慶北	[illegible]	[illegible]
慶南	[illegible]	[illegible]
黃海	[illegible]	[illegible]
平南	[illegible]	[illegible]
平北	[illegible]	[illegible]
江原	[illegible]	[illegible]
咸南	[illegible]	[illegible]
咸北	[illegible]	[illegible]
合計	[illegible]	[illegible]

타닌의合成代用品은 鞣革의代用品

年年에 一千萬圓以上의 輸入을 하고 그七十五%는 鞣皮用에消費되는 타닌의 代用合成品은 東大應用化學丁博敎授夫氏의손으로 完成의 歡聲을올리려하고잇다.

合成타닌의 最上의것은 鞣適品인데 事變의 進展에 伴하야 輸入防遏의 見地에서 學術振興第十二小委員會에 타닌代用品에 關한 研究의 項目을 設하고 敎博士가 이를 擔當하야 지난五月부터 研究에 着手한것으로 緊急을要하는性質上 먼저獨逸製合成타닌과同等의것을 만들기專心하야 거이그第一段의研究에 成功하고 그見本品이 九月初에完成되여 곳十大溥水助敎授下에서 鞣皮의實用試驗을 行하게되엿다 同타닌의 原料는 콜탈中의種種의物質中에서 適當한것을 選擇하야 普通은塗마다과 硫酸을作用시켜만드는것인바 모든物質을 使用하야 어떤加工法에 依하는가하는原料的及技術的問題가 남어잇다고하는것인데 氏의研究의 成果는 非常히注目되여잇다 氏는다시 第二段으로서 鞣皮用으로 最適한 ...

鮫皮工業化

鮫皮의 皮革으로서의 價値及 그의 工業化에 對하야는 釜山水產試驗場에서도 研究中이던바 最近充分히 牛皮에 代用할수잇는 皮革의製造에 成功하엿다고 하나 그工業化에 對하여는 아직 若干研究할餘地가잇서 果只 疑問으로되여잇는데 滿浦그他鮫肉의利用과 併行하면 工業化의可能性은 잇다고한다 朝鮮의 鮫類漁獲高는 아직不明한것이엇스나 昨年에는 七千六百四十頭와 合하야 이것을 牛皮로 換算하면 牛五萬六千頭에 相當하고 이것으로 短靴를製造하면 三十三萬三千足을 製造할수잇는數에 達하고잇스므로 皮革資源으로써 相當히 重要視된다한다

農機具供給不足으로 農作增産에支障

戰時下農業生産의 擴充을爲하야 重要作物의 增産이計劃되고 本年度부터 農事改良病虫害의豫防等을相當히 積極的으로하게되엿는데 木林鐵鋼類의 使用制限으로 深耕用改良犂 噴霧器其他農機具一般의 供給이窮屈이되며따라서 價格도豫想以上의 暴騰을 보이고잇서增産에 支障을招來할念慮가잇스므로總督府에서는農機具配給의 圓滑을期하기爲하야 目下對策을 研究中이라한다

金組聯合會의 販賣斡旋高激增

金融組合聯合會에서의 六月末現在 各種農産物 販賣斡旋高는 本年四月一日以降 累計에잇서서 四百六十二萬二百九十一圓五十一錢에 達하야 前年同期에 比해서 實로 三百七十萬圓의 飛躍的增加로 正히 昨年의五倍에가까운 斡旋高이다 그中 正租는 九割가량을 占하야 三百八十萬一千五百餘圓에 達하고잇다 種類別內譯은 如左하다

	數量	金額 圓
正租	[illegible]	[illegible]
大豆	[illegible]	[illegible]
小豆	[illegible]	[illegible]
玉蜀黍	[illegible]	[illegible]
大麥	[illegible]	[illegible]
裸麥	[illegible]	[illegible]
白米	[illegible]	[illegible]

商品市勢 三十日

▲果實類

品名	産地·單位	價格
林檎(紅魁)	大邱 三貫	[illegible]
〃(祝)	〃	[illegible]
〃(紅玉)	鎭南浦 四貫	─
〃(〃)	黃州 〃	─
〃(倭錦)	〃	─
〃(國光)	鎭南浦 四貫	─
바나나	臺灣 十貫色付	[illegible]
桃(土倉)	羅州 三貫	[illegible]
〃(魁)	素砂 〃	[illegible]
〃(天津)	〃	[illegible]
〃(小林)	〃	[illegible]
葡萄(甲州)	廣岡	[illegible]
마스캇	岡山 一メ	[illegible]
夏密柑	伊豫 十貫	[illegible]
梨(晚三吉)	朝鮮 三貫五	[illegible]
〃(早生赤)	新潟	─
〃 二十世紀	內地	─

▲農産加工品

品名	産地·單位	價格
麥稈眞田	軍愛朝鮮産 二反	[illegible]
經木眞田	內地産 〃	[illegible]
杞柳	朝鮮産 一貫	[illegible]
藺草	〃	[illegible]
漆	朝鮮産	[illegible]
椎茸	內地 〃	[illegible]
〃	朝鮮産	[illegible]
楮(黑皮)	〃 一斤	[illegible]
〃(白皮)	〃	[illegible]
乾栗	內地 十貫	[illegible]
乾蕨	朝鮮産 百斤	[illegible]
荏子油	一罐	[illegible]
胡麻油	〃	[illegible]
蓖麻子油	內地 〃	[illegible]
棉實油	木浦 〃	[illegible]
白絞油	內地 〃	[illegible]
乾蓮根	一斗	[illegible]
고사리	朝鮮産 百斤	[illegible]

品名	産地·單位	價格
干柿	〃 一貫	[illegible]
干瓢	栃木 〃	[illegible]
蕃椒	朝鮮産 百斤	[illegible]
〃	各地 〃	[illegible]
同粉	〃	[illegible]
麥粉(二等)	京城 三瓩	[illegible]
〃(三等)	〃	[illegible]
〃 日の出印	〃	[illegible]
馬鈴薯澱粉	北海道 十二貫	[illegible]
薄荷	內地 一擔	[illegible]
柿蔬菜	〃	[illegible]
木茸	百匁	[illegible]
荒草스립퍼	一枚	[illegible]
生松脂	百斤	[illegible]
栗虫巢	〃	[illegible]

▲穀用叺及繩

品名	單位	天	地	人
指定價 京畿	一枚	[illegible]	[illegible]	[illegible]
群山	〃	[illegible]	[illegible]	[illegible]
忠南	〃	[illegible]	[illegible]	[illegible]
慶北	〃	[illegible]	[illegible]	[illegible]
慶南	〃	[illegible]	[illegible]	[illegible]
榮山浦	〃	[illegible]	[illegible]	[illegible]
實價 全南	〃	[illegible]	[illegible]	[illegible]
京畿	〃	[illegible]	[illegible]	[illegible]
繩(十五尋)	白米 自三分八厘 至四分			[illegible]
穀用繩(玄米)	自四分二厘 至四分五厘			[illegible]
荒繩				[illegible]

▲穀物

品名	單位	價格
玄米三等 呼價	石	[illegible]
白米一等	百키로	[illegible]
大麥(上) 新物	〃石	[illegible]
小麥(上) 新	〃	[illegible]

▲家畜類

品名	單位	價格
大豆(龍山·金浦·長湍)	〃	[illegible]
小豆(龍山)	〃	[illegible]
粟(滿洲)	百斤	[illegible]
胡麻(滿洲)	〃	[illegible]
綠豆(〃)	〃	[illegible]
荏子麻(〃)	石	[illegible]
黍(高粱)	〃	[illegible]
鷄卵	一貫	[illegible]
生豚	〃	[illegible]
生兎	〃	[illegible]
生鷄	百匁	[illegible]
鷄卵	百個	[illegible]
鶉卵	十羽	[illegible]
四季鳥卵	一番	[illegible]
豚毛(原毛)	百個	[illegible]
〃(撰毛)	十斤	[illegible]
雛毛	一斤	[illegible]
羽毛	一羽 / 一貫	[illegible]

▲家畜飼料

品名	單位	價格
粉末配合 産卵鷄用	(一二五斤) 一號品·二號品	[illegible]
雛用	〃	[illegible]
中雛用	〃	[illegible]
三種配分粉餌	〃	[illegible]
成鷄用四種配合粒餌	〃	[illegible]
〃 三	上特上	[illegible]
雛用三種配合粒餌	一〇〇斤	[illegible]
孝스마 (丸)	〃	[illegible]
玉蜀黍(中割)	〃	[illegible]
〃(粉末)	〃	[illegible]
高粱(丸)	〃	[illegible]
〃(粉末)	〃	[illegible]
玄米	五斗	[illegible]
精麥	〃	[illegible]
大麥	〃	[illegible]
無糖	七五斤	[illegible]
骨粉	一〇〇斤	[illegible]
魚粉	九〇斤	[illegible]

▲肥料

品名	單位	價格
가리	一〇〇斤	[illegible]
허비스	八五斤	[illegible]
干鰯粕	一〇貫	[illegible]
三菱完全配合中雛用	(一三斤) 一期用·二期用	[illegible]
成鷄用	一二五斤	[illegible]
三井成鷄用	一號·二號	[illegible]
日配號	〃	[illegible]
中雛用日配特號	〃	[illegible]
初雛生用日配號	〃	[illegible]
成鷄基礎飼料	一〇〇斤	[illegible]
三種混合	一二五斤	[illegible]
三種粉餌	〃	[illegible]
魚粉(特上)	一五貫	[illegible]
石灰窒素	六貫紙袋入	[illegible]
硫安	一〇貫	[illegible]
硫燐安	〃	[illegible]
過石(一五%)	〃	[illegible]
燐酸아루미나	〃	[illegible]
硫酸加里(四八%)	〃	[illegible]
安東豆粕	一枚	[illegible]
豐年大豆粕	一〇貫	[illegible]
胡麻油粕	百匁	[illegible]
硫化燐安	一〇貫	─
加燐安	〃	─
過燐酸(二〇%)	〃	─

▲農藝藥品

品名	單位	價格
砒酸鉛	一封度	[illegible]
改良가제인	〃	[illegible]
데리스石鹼	五百瓦	[illegible]
마루킨드렐도-1	二封度	[illegible]
除虫菊	一封度	[illegible]
알랄리-푸랑%	一〇〇斤	[illegible]
結晶硫酸銅	一〇〇斤	[illegible]
粉末	〃	─
生石灰	四貫	[illegible]
골드리-1平	二封度	[illegible]
상게이粉狀데리스	二五瓦	[illegible]
殺虫用煙草粉	一	[illegible]
쿠레오소-드	一罐	[illegible]

武田發賣

胃酸過多·胃潰瘍 治療劑
ノルモザン錠
노르모산

冷한것에注意
胃酸過多의原因이된다

열로부터더워가며해지면、삐-루와 氷水 淸凉飲料等의爽凉味는格別히 좃습니다마는、그뒤에가슴이쓰리고、噯氣、신물、胃痛等의胃酸過多症狀을 惹起할念慮가잇사오니、注意가必要합니다。

이러한경우、優秀한制酸並鎭痛作用이잇는ノルモザン錠이第一推奬됩니다。

◇ノルモザン錠(主効分은珪酸알미니움)은胃壁의被覆防護、胃酸의吸收、胃液分泌抑制等의優秀한諸作用에依하야胃酸過多·胃潰瘍을安全히治癒케합니다。

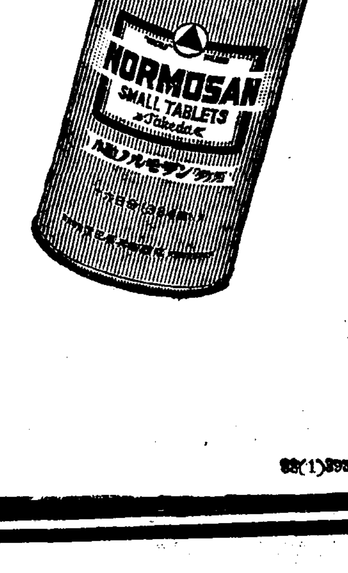

効能: 胃酸過多症、胃潰瘍 가슴쓰림、噯氣、신물、胃痛 胃가다루、胃痙攣、便秘、惡醉、宿醉、船暈、車暈에

【新發賣】 小粒ノルモザン 一回分は八錠です。 三日分([illegible]錠) 一週間分([illegible]) 十六日分([illegible]) 一ヶ月分([illegible]) 二ヶ月分([illegible])

發賣元 大阪市道修町 株式 武田長兵衛商店
關東代理店 東京市本町 株式 小西新兵衛商店

소아건위정장제
小兒健胃整腸劑
ベービー散
베-비-산

藥價 參包入 二十錢 五包入 三十錢 九包入 五十錢 二十包入 一圓

全國藥店에잇슴

京城府南大門通二丁目
發賣元 株式會社 新井藥房
電話本局(二) [illegible]番
振替口座京城一六八番

本品은 學理에基한 製法에
두가지 專賣特許權을 有함

비타민F의配劑에 日本서처음으로成功한
(毛根의强化榮養料)
藥用 純粹植物
メデカポマード
메데카포마-드

비타민F란
예반드氏等 某氏에依하야 一九三三年米國스탄포-드大學에서처음으로 發見된것으로서 皮膚細胞의 及毛根의 强化에가장重要한 一種의脂肪性 비타민입니다

★비타민F의 缺乏은 皮膚細胞의 脂肪性新陳代謝가나빠저서 皮膚가 病的狀으로 脫落하야 毛根이 차저지든지 出顯하야 드릅과 같은 부름이 發生하든지 하는事態히 毛髮의發育을 阻害하는 症狀을呈합니다

★皮膚及毛根의發育上 코레스테린 레시딘及 비타민F는 1·1·8의比率로 要求되여잇는 것이 今日의 臨床學上立證되고 잇습니다 비타민F를 배시터코레스테린과 共히有效 도合理的으로配劑하는 것은日本政府特許에保護 本舖만이 獨得한方法이잇습을 엇니다

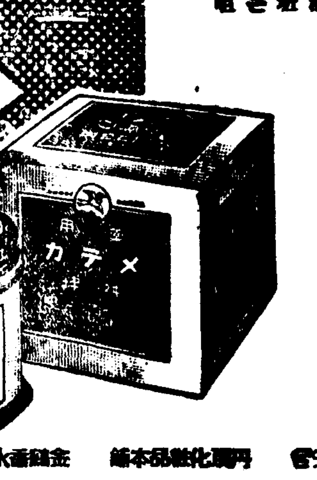

포마-드면 斷然! 메데카!
(實藥部外品)

비타민F 配劑 化粧品 메데카 에잇을 丹頂化粧品本舖 金鶴香水株式會社 至 43·63·95

家庭

主婦知識

물에서잡아내고 도마에서잡는데

물고기의진맛은여기에놓간잇다 어떤부분이더맛잇나?

물 팔팔히 뛰는데잇습니다 닭의목을 베든가죽인다든가 소를 피스톨로 쏘아잡는다든가하면 닭을 잡버는거보다 덜잔혹할지 모르나 피가 바그로 다빠지지 못하기때문에 맥 맺어 못합니다. 어째거나 피를 완전히 빼지못한고기는 고기비린내가 날뿐더러 상하기도 쉬웁니다. 따라서물고기도물에서잡아 그대로두어서 죽이는것보다는 잡는길로 곳 머리통을 콱찔러 피를 쪽빼버립니다. 그러면 머리로만

이고 아가미에서 배른내가 안나게됩니다. 내에서 잡은것을 산채로그릇에 담어가지고와서 要속이고 구멍이속에너어 길러가면서 잡아먹는것은 못쓸니다. 물고기란 제가살만한곳에서 사는게지 아무데서나사는게 아니니까 비록 죽지안코 사라잇다 치드래도 살이마르고 맛도적고 더구나 기름끼가 내려서 맛이 내물에서 갓잡는 놈에 비해서 사뭇못하겁니다.

흔히 일본요리의가운데보면뱀장어거나 잉어가튼것을 여러날 진열창안에 너코길르면서 요리를해 파는집이 잇는데 자기네딴엔 산것을 잡아 요리를해 판다는것이겟지만 실상가정요리에비하면 맛이사뭇못하겐니다.

쇠고기나 도야지고기는 갓 잡은즉시는 맥 여합니다만 얼마안가서 단단해지지서 몸시가울어집니다 그러다가 얼루 시간이지나서 다시 풀리게 되는데 그때가제일 맛날때니다 생선에도역시 살이구더서 해해할때가잇는데 생선은 외려이때가살이 여무러서 맛이좋습니다 그러므로 생선은 선할수록조타는겐니다.

생선은 어떠한부분이맛잇슬까살이흰고기는 담백질이대부분이며 살이붉은놈은담백질외에 무기질(無機質)암카리, 염분, 린(燐), 석회, 철분등속이 드러잇습니다. 열게고비치도는방어등은맛이잇고 섬분도잇지만 그외것은 그만못하며 대구나 명태가튼놈은 살에는 섬분이업대신 내장이며 알에 양분이 만히들려잇드시 물고기도 종류에따라 전차만별이라고 볼수잇습니다.

그건그런데 물고기는 뼈

춤추는엔제피쉬

(사진은 적어서나는 엔제피쉬이어)

대기와 동의덕이 좋습니다 지나에서는 홍돔홍(紅)라고하고 배대기는호잇(?)이라고하는데 좋은일이맛잇습니다. 그럼으로문동양에서는 손님에게 배대기살은 내비칩니다.

그다음에는 영양분이데엔 양의점으로 말한다면 머리 내장, 배대기, 뼈의 모든분이다 다른수 정어리(이와시) 가튼것은 전체를 다먹을수 엇는것이 제일조켓습니다. 생것전에 별성분이인는 오징어가튼것도 뿔려노흔멍풍기중의 산소화일람의 작용으로「비라민 비」나「칼슘」이 만어집니다

상하기쉬운고기는 번쩍번쩍하고 푸르러다는놈이니고 동어가튼것은 숨에 저편대도 살이이상 쉽게변합니다.

이상과가티 생선의 성분은 종류에따라 다름으로평소에 생선을 먹을려면 어러것 저러것종류를 밧구어가면서 먹는것이조켓습니다.

운동한뒤에 곳몸씻지말일

요즘 미국「지시나티」에잇는「데비·도메」연구소에선 어느화자한분이 어떠한 론문을 발표햇답니다.

그론문의 내용인즉 운동하고는 몸을 곳씻지말나는 것입니다. 그것와그러나하면 피부표면에는 운동하기에 더러워진 비라민 떠를만들어내는 귀중한 물질이 붓허잇스므로 운동직후에 몸을몸을 씻스면 여귀중한 물질이운 지와때에 씻겨서 앗갑게도 업서진다는것입니다.

땀띠와헌디처치

여름살이의위생

번지지안케주의할일

여름에는 습기와 더위때문에 사람의피부도 여간몹쓸는게아닙니다. 죽여러가지 병이생기고 어떠케해서 나엇다가도 다시도지곤해서……어렛는고생입니다.

◇

땀띠 땀띠는 땀이제대로 발산이못되고 땀이 나오는구녁에 막혀어서 생기는것인축 될수잇는 대로 덥구녀이 메키지 안토록 주의를 해야 합니다 그러 자면 더운좀물이나 수건으로 땀을 자주씻고 밤에잘때는 몸에거즐병는것이 조흐며 적당하가루를 발라내는것이니까 돌룩때리는것이 조흐며 또조금에를 해노코씨서 주면 괜찬습니다 또

지오노를분	五〇
酸化亞鉛	七〇
澱粉	三〇
滑石末	三〇

이처방의 약을면이 까-제에 무처가지고 빨괴주면 가려운증이 없어집니다.

땀띠는 빼가민등으로 흔오번는을의 미권에 그속으로 도러가서 헌데가 생기니까 아이들의손등은 당제만에 하여줘야 하는편의 조흐며 적당한가루를 후와 고 밤에잘때는 물바쳐놓는것이 좋습니다.

모기 나 빈대 벼룩에 물리자리는 얼마안가서 업서집니다만은 만지나무가렵다고해서 디리끍어서 헌데가나게하는수가 만으니까 가려운것을가라안치는데『카놀로』나『메라水』를 바르거나 멘솔래탐을 바르면 괜찬습니다.

◇

부푸레기 라고할까요 마치 볼에 데인것처럼 살이부플고 속에물이괴이는게잇는데 이부푼자리가 만히모혀 노-란 고름이 차게 됩니다. 이것은 다른데에다오면 전염되는것입니다 진물이못기면 하면 못는대로 전신에 퍼지나가니까 그대로 두어서는안됩니다. 적당한 처치만하면 곳낫는 것이니까 의사에게 뵈여 속히 치료하도록하십시요. 어떠튼 헌데가 나거든 되도록 속히 제를어 다른데로옴기지 안토록 주의해 거겟습니다.

게란반숙은 이러케합니다

어린아이나 노인이나 앓는사람을위해서는 생겨란보다 수란이소화가잘됩니다 반숙을 하는데는 끌른물에당거 삶는동안의 힘다는것인데 그러케하고보면게란의겁만반숙이되지 노른자우는생으로남게됩니다 그럼으로 이러한방으로 한번해보십시요

게란을씻서서 그릇에담스고소공을뿌리고 초물치사시로한술지고(게란다섯개이내)우에서 끌른물을드려붓고 뚜겅을꼭해서 십분동안 그대로둡니다 그러면완전히반숙이됩니다

간단히될수잇는 맥고모자 자택세탁법

맥고모자와 파나마 수선맹을할습드리겟습니다 먼저 필요한약품은 파망강산가리 오십배탄것 수산(蓚酸)십배액 차아류산소다(次亞硫酸소-다)십배액의 세가지입니다

사용법은 먼저 파망강산가리의액을 이스솔이나 그냥솔로맥고모나 파나마에 골고로 칠합니다 그러면 자주빗으로 변합니다 이럴때 조심스레 골고로 발너야합니다

그담에 수산액을 그우에 다시 바르면 여기에 강한 산화작용이 어러나서 자주빗이 업서지고 모자는 하얏케 표백될니다

그담에 또 차아류산소-다를 발너서 남어잇는 수산을 중화시켜서 나중엔 물로씻습니다

이중화를 시킬때는 먼저 자주빗을 업시할때와달너 범갈이 눈에 보히지 안으니까 함부로 하기쉬우니 주의해서 업는데 업시 골고로 발너야합니다

그담엔 물로씻되 두번세번식 물을갈면 좃습니다. 말니울때는 반드시 그늘에 말려야지 변해나기 쉽습니다.

물도 씻은다음 다시 청죽(靑竹)이란 색소를 조금바르면 푸른기운이잇서 한결 새맛이납니다

어떤것일가? "유리"로짠옷감

보온력은비단보다낫다

글라스 파이버-

통공옷감이계시요 이것은면서 무명대신『스·파』대신에로 세상에 동장하리고하는 새옷감입니다 유리옷이라고 하면 동화(童話)에나 못한것습니다만 사실로이 유리옷이 나오게된것입니다.

◇

재료 는 규사(硅砂)를 녹혀만든 조합회장석(曹長石)과 석회석(石灰石)등 사이로조서을 녹인것이 유리라고 합니다 그녹인것은 고속도로 돌리면 가는다란 섬유가되어 버린답니다. 이것을 장섬유 글라스 파이버-라고 합니다.

이번에는 그두이것을 본편대서 아메리카 대다든가 걸게지면서 절필질하게 떠러지게 이됩니다. 이것을 단섬유(短纖維)글라스 파이버-라고 합니다.

섬유 이글라스파이버-의 섬유의직경은 보통 가늘니다. (○,○○三미리)그렁으로 섬유사이의 공간이 만코 그때문에 유리옷은 자서걱정알케야 한다가 업스며는 을 조-그러면 몸의열을 발산하지안키때문에 겨울에 떨더운점질을 가지고잇습니다. 그와마찬가지로 보온력(保溫力)도 또한 강하답니다.

같이 절기기로 팔하드래도요새새로단『스·파』이상이며 옷을해입어서 편저와가를 보온력에잇서서는 며명파비단이상이니까 종로 비상히 실용화되어 인끼를 끄릴것입니다.

어『글라스·파이버-』는 겉혀 보통갈과 가튼디까 손수건 양말, 양복, 샤쓰 무엇이거나될수잇습니다 다다할정은 조금도 할필요가업습니다

자차리우

보면안다

세묘 이야기를 할제에 머리를 만작골고 위를 올려보고 해죽해죽 웃고하는 응용이는 까불고 머리를 숙이고머를 내려다보고 별로 말업는 성구는 무엇이든지 얼른제딧고 딴데를 작고보는 동욱이는 나쁜 마음을 가젓기 때문이 다

(꽃자마 장성구)

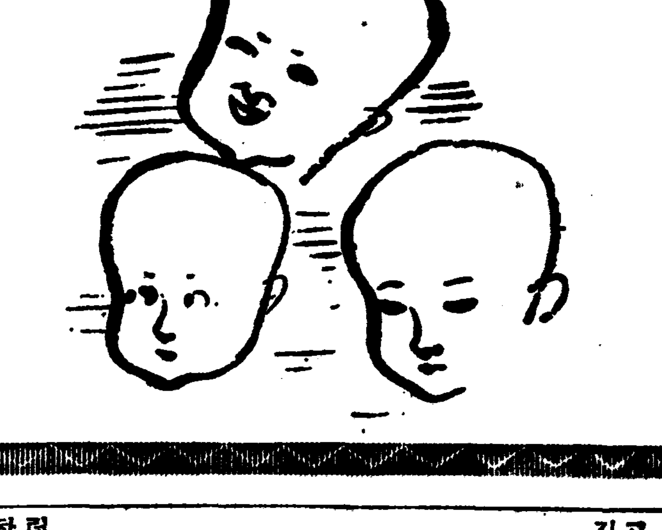

아이들의 야영생활은 조흔훈련입니다

여름동안을이용해서 심신을단련식힙시다

여름엔 할수잇는대로 아이들에게 조혼훈련을 주도록 해야할때에 아직 우리네가정의 생활정도가 그러테까지 손이 미치지못해서 그대로 방치해둡니다 여름동안 아이들은 가장잘훈련하는데는 단체적으로하는 캠프생활이 조흡니다.

어렷때부터 건강한 신체와건강한정신 어떠한 어려운경우에라도 견디여나갈만한 소양을길러주기 위해서 여름을 이용해서 조흔지도자의 지휘아래에야영(野營)생활을 시키는것이 대단히 효과가잇습니다.

캠프지의선택

◇아이들에게는 본격적야영은재미가적고 무든 비합가튼게조습니다.

◇위험성이업는곳 절벽이나 독한 식물이잇는곳은 부적당하고 냇물 호수 또는 바다등의 위험성이 엿서서는 안될니다.

◇불편하지안을곳 그지방의 흙유한 병이 업고 모기나 파리가 별비지안는 건조하고양지바른데가 조코

◇생게식량을 구할수잇는곳── 먼저 무엇보다도 먹을물이조흐데를 택해야합니다 그리고 신선한 야채 어육을 구할수잇는데라야 합니다.

◇한적하고 아름다운 자연이잇는데로── 모든자연이 아름답고 교통이 편리한데

◇기후의 변화가 만흔곳──기후의 변화가 만흔데 변나기쉽습니다.

◇교육적인장소──명소구적 교훈이만흔 회제를 끄닐수잇는데 또는 관찰재료의 조흔지물이 풍부한 토지가 조코

◇운동에 편리한토지──첫째수영을 할수잇는곳 하이킹도되고 등산도편원에서 스포-츠도할수잇는곳

이러한곳을 택해서 아이들에게 단체생활을 식히는데 주로지도자된분은 엇써하고 밥짓는사람 또는보모대신의 누님한분쯤은 떠라나서야합니다.

그리고 모든것은 규측적으로하되 변화가만코 유쾌해야하며 아침일즉이 일어나서 세수하고 옷입고 다정돈한다음 라디오체조를바로지 어떠가지로 엄숙한 훈련을 맛보수잇습니다.

오후엔 낫잠을 죵자케하고세시경엔 먹을것을주고 밤에쳐친은어떠시가 좃습니다. 무엇이나 지도자가 놀며리다녀야합니다.

지도자의 적격은 취미가풍부하고 지도적으로 우수한 때리를 가진분이나 보모가 적당합니다. 그리고 어려운의 뒤를보아주어야하는 까닭에 자연히 심신이용이 괴로하기 쉬우니되도록 튼튼한이 조흡니다 어떠케 아이들을 한이틀동안 재내게한대도 실은 얼마를 지안습니다

부억선반의 냄새빼는법

음식가멋는 미안후들물은 부억선반가운데는 습기가 작고냄새가 나기쉬우니 잘 씻어 말리어 헤어서 아조깨끗해 좋흡니다 이러것은 무엇보다도 작고헛고다거서 깨끗케할것은 물론이지만 냄새를 빼려면 숯을가루내어 그릇에 담어서 선반가운데 놓아두면 간단히 냄새가 업서집니다.

學生美術展覽會

會期 十月中　場所 本社大講堂

出品種別

◇中等部 ─師範部·中學部─
東洋畫科
西洋畫科 ─圖案畫도포함─
工藝科 A、彫刻工藝品 B、刺繡·編物

◇初等部
自由畫科
手工科

褒賞

【中等部】 特選 各科若干人各賞牌(正賞)賞狀(副賞五十圓) 優選 各科若干人各賞牌(正賞)賞狀(副賞三十圓)

【初等部】 特選 各科若干人各賞牌(正賞)賞狀(副賞二十圓) 優選 各科若干人各賞牌(正賞)賞狀(副賞十圓)

◇特別褒賞 本社社長賞 一人百圓 (特選作品中에서一點을選하야副賞과並히授與함)

◇申請及搬入 申請과搬入은 同時에하되『京城府太平通朝鮮日報社事業部』로 期日은 九月二十七日까지

◇出品規定 本社所定의 申請書에 各項을明細記入하고 作品 背面에도 申請書에 記入한바와가티 作品題及 作者氏名 住所와 所屬學校學年別及年齡을 明記하야 搬入(詳細規定은 請求로 同封함)

主催 朝鮮日報社

長篇小說 愚氓 【95】

朴泰遠 作　洪祐伯 畵

아나운찾는사람(1)

용천이는 나서 처음으로 올려와 본 서울에서, 오직 그날하룻밤을 지냇슬뿐으로, 그 이튼날에는 다시 건영을 따라서 오후 두시삼십삼분차로 해주를 바라고 떠낫다.

화수가 이미업는 서울─ 처녀의 신뢰와 애정이 지뱁힌 서울에서, 단 한시간이라 지체하고십지는 아햇던 그들 남매엿스나, 그날은 이미 도라갈차가 업섯다. 구지 서울을 떠난다 하면, '토성(土城)'에 하룻밤을 묵어야만 해주까지 연락이 된다. 그래 그들은 종각뒤 한 여관에서 그밤을 지냇스나, 남매가 모다 각기 제생각에 잠을 이루지는 못하엿섯다.

그들이 어제 서울에 와잇슬 때, 누구라 한사람 마주 나온이가 업섯든 경성역에는 이날 도라갈때도 배웅하여 주는 이가 잇슬리업섯다. 그래도 어제는 (본명이 화수가 나왓슬 께다 ……) 그것을 밋고 역에 나리는길로 그들 차저보앗고 개찰구를 나서서도 주의를 살펴 보앗섯다. 그러나 오늘은 물론, 그럴 필요조차 업시, 남매는 외로웁게 또 애닯게 곳장 차실로 들어가 버렷다.

그러나 그러한것도 어쩌면 그 『배웅』이라 할수 잇다면, 그들은 전연 몰랏서도 그들의 뒤를 쪼차 열두에까지 나온사람이 업지는 안엇다. 그것도 한명이 아니라 두명씩이나.

어제 건영이 남매와 화수로 올려온 심봉사와 그들이 뒤 밥 묵는 사이 동정을 살피여 온 구경록은 어날 가려 역으로 나와, 건영이 남매가 해주 가는 차표를 사들고 개찰구를 나가는것까지 보고는, 적시 둘처서 전차를 좃노서 나려 화신백화점으로 들어 갓다.

그곳 식당에서, 심봉사는 전골백반, 구경록은 런치를 제각기 먹고 날때까지 두사람은 아모말도 주고 밧지 안햇다. 그들이 식당에서 나왓을때가 오후 세시반─ 어떠한 시각 어떤 식당안에도 객이 적거니와 그 빠갓 괴연숫(某所)에도 사람이 별하다. 두사람은

그곳 장의자에가 안저 각기주머니에서 담배를 끄내 피여물엇다.

『도대체──』

하고 나즈막한 소리로 먼저입을 연것은 구경록이다.

『그애가 웨 올려오게가요?제누이까지 데리고……』

하고 심봉사 역시 나즌 목소리로

『그속을 대체 낸들 어떠케알겟소?』

두사람은 다시 잠깐 말이업다가

『하여튼 나리는 길로 그러케 곳장 게둥으로 갈줄은 몰랏는데요? 언제 둘이서 그러케 알고 지냇는지……』

겨울에 건영이가 한번 상경하여 화수볼 차젓슬때 구경록은 대원님의 분부를 바더 양면으로 신엽교도 기도를 들여 이미 전부터 알고 지냇다는것을 그는어제까지도 전연 모르고 잇섯섯다.

『그래도 물론 알기는 아는사이게 잔지 간게 아니 겟소?…』

심봉사는 코는 안장코엿스나 눈만은 영인보다 못하지 안케 길다. 그 기픈 눈을 약간 가늘게 뜨고 잠깐 천정을 처어다 보다가

『아외에 갓슬때 알어 보니까 최주부 죽던날 건영이가 서울 화생 하나를 끌고 집에 들어 왓섯다는데 그 화생이란놈이 알만 하여도 화수가 아닌가?──그러케 추측이되는구료。』

『하, 하─』

『원래 고전에 건영이가 나갈때 장수산에를 올려 갓다온다 하고 제 누이를 데리고 나갓섯고 도라올때는 보지못하엿 화생하고 셋이서 집으로 들어 왓다니까 어디박게서 가치 만나 놀다 온게나 아닌지……』

『그럼 그 월이어린다가 하는 거집에하고 무슨 관계라도?』

『글세──. 정말은 알수 업지만 내 주측 가태서는 못은 첨 떠거리 할 판게는 업는것 갓기도 한데……』

심봉사는 다시 눈을 더줌 가늘게 뜨며 담배연기를 후─베

더위에몹시심하게되는부인병

무엇보다도먼저 대하증을곳처버립시다

자궁속에 병균이 들어가서 부인병을 알케만들므로 그병화근을 의사전문약「와세돈球」로치료하시면 곳 근치됩니다

東京木村婦人病院長 醫學博士 木村仁

땀이흘르는 요새에 몹이냉하고 아래배가 거북하며 대하증(냉중)이 내려서 고통과 번민으로쓰라린 세월을보내시고계신 여러분─

더구나 몹시더운날에 악취가 심하나시게되실때에는 그 심정은 참으로 딱하실줄믿습니다

그러므로 하로바삐 병화근을곳처서 부인병을 근치시켜야되겟습니다마는 혼이 여러분은 그병화근이 어데잇는가를깨닷지못하시는때문에 정당한 치료를못하시와 병을중한으로 만들게되시는 큰페단이잇습니다

부인병(자궁병)이란 병균이 자궁속에들어가서 그곳에흉집을만들고 못게하며 주시게하고 전물흘르게만들어서 그곳에서 생기는 전물과 고통이 즉『대하증』이 나오게하는병인만큼 그병화근=즉 자궁속만치료해버리시면 대하증들물론이요 지금까지에 깨닷게되든 부인병의증세는 모조리 업서지게됩니다

그런때문에, 무엇보다도 먼저 자궁속에서 활동하고잇는 병균을 모조리 죽여야만되는데 이것을 곳치라고 먹는약=탕약, 물약, 환약, 가루약등을 장복하든가 흔은 의사가 권치안는민간에 흔이잇는 자궁에넛는약(거문빗나는것이태반이며 흔은 약한게를가지고 명쉽시쓰게한것)을써서 오히려 병세를더욱심하게 만들어가지고 비로소병원을 차저오시는분이 만흔것은참으로 딱한노릇입니다

그럼으로 부인병을 속히근치식히실여러분은 전문병원에가서서 진찰을바드시거나 유명한병원치료와 똑가튼 치료효과를엇게되는『와세돈球』로 치료하시면 단시일안에 완전히근치되어버립니다

『와세돈球』는 帝大病院과赤十字病院을 위시로 전국유명한병원에서 매일수만은 부인병 환자를 구원하고잇는 약으로써처음으로 민간에 제공된 의사전문약인만큼 그신용과 우수한효과는 더말할것도업사오니 全道의 醫師諸氏는 물론이요 일반자궁치료환자께서는 꼭『와세돈球』를써서 속히 근치의깃쁨을 어더주시기바랍니다

다음과가튼증세의분은 와세돈球로곳낫습니다

아래배 아픈것 아래배와 허리가 쑤시고 아푸며 질병이 흘오며 월경때면 신열이 나고 더욱아퍼서 매월몹시 눈거되시는분 월경이 고르지못하고 월경에 분량이 적엇다만엇다하는분 늘 두통과 현기가심한분……

대하증 처음에는 코가튼것이나오다가 차차(色)이틀며 악취가나게되고 자궁이 몹시 아프며 오줌이자주며 국부가주시고괴로우며 가렵고 열이나는분……

눈거미 머리털이 몹시빠지고 비듬이만허지며 몹시가렵고 얼골에 잡티가생기며 눈거미가생기고살결이 거칠어지는분……

자복업는분 결혼하지二、三年이되여도아직껏 아해를배지못하시는분, 부부화합에 고통을늣기며 자미를모르시는분, 류산하시는분 사산하시는분……

이상과가튼 증세가잇는분은 조금도주저마시고와세돈球로치료하시면 무슨약보다도속히근치되나니 중한부인은하로에한번식 경한분은 이틀에한개식 어면죵을한니다 재래의거무찬나는번은약처름거무튼 물이흘러나리든가찌꺽이가나오는폐이 업고뒷끼에도조곰도이상한기분이돗지 안코며남용하 자리에서도 유명한병원치료와똑가튼 효과를어더서단시일안에근치되는약입니다

약한개 三分間이면 체온때문에 효과가 나타나는 부인병근치약『와세돈球』는 각지에잇는 帝大病院、赤十字病院을 위시로 유명한병원에서 현재매일 수만은 환자를 구원하고잇는 의사전문약을 처음으로민간에 제공한약인만큼 그신용과 우수한효 파는 더말씀드리지안허도 잘아실줄밋사오며 본보에독자여한하야 우편소포로 무료로발송하시면 대금인환으로 어지송품보부담하고 보송해드립니다

東京市京橋區新榮町十三ノ一
總代理店 合名會社 滿康藥局
(振替東京五二〇一九番)

약가는 十二日分一圓五十錢 廿四日分二圓九十錢 卅六日分三圓四十錢(病院用四日分은)十三圓이며 물지하시면『부인병치료설명서』를거저드립니다

─(日東藥品合名會社製造)─

와세돈球
논낫곳이 병인부
用使科人婦院病學大國帝

智異山行序 ②

智異山의 名號考 (下)

李殷相

智異山 (頭流山等) 諸名稱이 [illegible] 여러가지로 보여잇지마는 [illegible] 『두리』라는 象形的俗稱에 [illegible] 音譯字에不過한것이라고생각한다 [illegible]

[illegible] 智異山의 別稱을 方丈山이라함은 이미周知하는 일이어니와 여기 方丈山이라는 그名稱의 所由來를 말하자면 이러하다.

[illegible] 李晬光은 그의 芝峯類說卷二에 [illegible] 方丈山과 가튼것으로 말하엿다.

[illegible] 이方丈山을 智異山의 別稱이라함하는것이 올흐냐 그르냐 하는것을 생각할必要가잇다.

中土諺語의 三神山을 朝鮮에서 그를求하야 金剛을 蓬萊라하고, 智異를 方丈이라하고 漢拏를 瀛洲라함은 세상이 거의 決定的으로 말하는바이나, [illegible] 平安北道妙香山을 方丈山이라 記錄하엿고, 또 [illegible] 『方丈山碑』라는 四字가 [illegible]

[illegible]

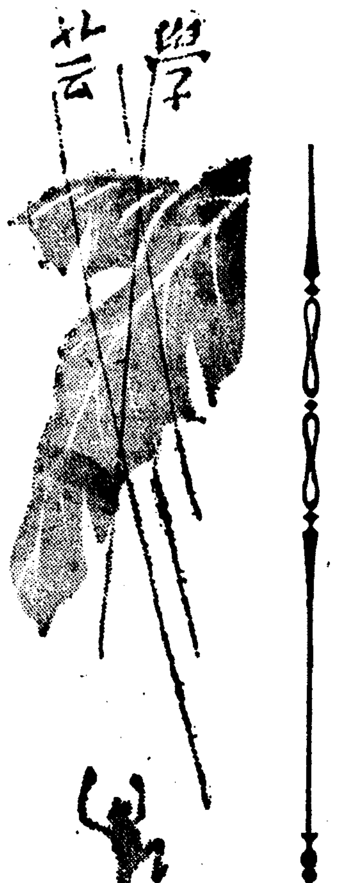

(綜合論文) "西歐精神과 東方情趣" (一)

―肉體文學의 傳統에 對하야―

(上) 李孝石

十餘萬의 大軍과 千餘艘의 軍船으로 十餘年에 亘한 트로이戰爭은 트로이王子 파리스에게 誘拐당한 美姬헤레네를 奪還하라는 뜻에 原因되엿든 事實의 理解업시는 希臘精神의 바른認識은 어들수업는것이며 戰亂과 冒險과 當時社會生活을그린 호오머의 偉大한 敍事詩는 아킬뉴스와 오디슈스에게 人間의 典型을차즈라고한 努力이엿다. 아킬뉴스와 오디슈스에게서 우리는 人間의 典型을보고 希臘美의 具體를본다. 調和와 均衡의 完全한 形式美와 洗練하고 精緻한 感覺의 前提와 土臺우에 個人의 自由와 安定의 絶對境──希臘人의 所謂神的原型인 『이데에』의 世界가 선다. 프라톤以前부터 이미 希臘人의文化의理想이요 生活의道德인 이理想主義的內的要求는 참으로 單只漠然하고 巨大한것이아닌 實際的人間的形式과 肉體的具體우에서 잇는것이다. 헤렐네의美와 오림프스競技에서 月桂冠을바든優勝者의 溫潤한肉體의幻想을떠나서 希臘의 精神은 成立할수업는것이다. 人間的肉體的具體를前提로하는 이希臘의精神은 그대로羅馬에게 傳統해온것이 두말할것업시 西歐의根本精神이며 文化와文學의 根源인것이다. 羅馬人은 文化를 創造하는대신 歷史를創造하고希臘精神을 그대로받다가 그들本有의 實行과正義의精神과의 合作으로서 希臘의文學을 模倣했음에 지나지안흐며 猶太敎나基督敎도또한 希臘主義에서나온것이니 紀元四世紀基督敎가外交的으로크게勝利하였을 그때에도希臘文化는 基督敎內部에攝取되여서 스스로內的으로 그를支配하고잇섯든것이다. 希臘精神의 典型的說明을 구지 데모크리토스나 或은 에피크로스의 原子論에 求할라고할것이업는것이 스토아學派나 懷疑派에서까지도 우리는 쉽게 그典例를 볼수잇는 까닭이다.

호오머의敍事詩에서 눈물흘리는 소포크레스 에스키리스 유우리피데스의 所謂希臘悲劇을 對하면 그號哭할運命의恐怖에 肉體的戰慄을 늣기게된다. 에디프스王의悲劇은 두말할것업시 肉體의悲劇인것이다. 羅馬의 세네카에對해서도 가튼말을할수 잇다. 中世的精神의 綜合이라고 일카러지는 단테의神曲은 人間의 不幸 罪惡 悔恨 淨化와生涯를그리고 永遠의神祇의方向을 暗示한것이다 이가티 現世的地上的인作品도 드물다. 그의思想的前提는 토마스·아퀴나스의 神學에서 차즐수잇는것이니 토마스가主張한 倫理學의德目은 信과愛와希望의 基督敎的 三元德外에 知識과勇氣와節制와正義의 希臘的德目이아닌가. 이希臘的理想으로도라가라는 단테의傾向속에 이미 文藝復興의 精神이醱酵된다. 文藝復興運動은 말할것도업시 헤레니즘 還元運動 乃至 헤레니즘復歸運動이엿다. 宗敎的壓迫에서 버서나 人間的精神을 復活시키고 思想의自由와 個性의自覺을 促進시키라고함은 大體무엇을意味하는것인가. 肉體的解放이업시는 不可能한일이며 이 重要하고 一義的인 前提우에설때에 비로소 참된人間性의 解放이잇는것이다. 文藝復興運動의 具體的表現이때로는 現世的幸福追求에 기우른 고 或은 官能的享樂의 方向으로흘른것은 中世的理念의 反動으로서 當然한顯現이엿다. 近代小說의 始祖인 보카쵸의『데카메론』의 肉香에 구지 蠻性의 表情을 假裝할것은 업는것이며 초오서의 캔터베리譚話──한地域의文學의 始祖로 推稱되는重要한詩人의 어떠한 이야기의 殆半이 體臭紛紛한 肉體文學이란것을 우리는 注意해야한다.

鄕土文化 차저 七 谷城行

金佛의漂着과 觀音寺의 傳說

方鍾鉉

[illegible] 洪莊이 斷腸哀別하야 落淚하며 一步一步 거러가다가 蘇浪浦에 다다라 언덕우에서 心身의 疲困함을참지안코 쉬더니 별안간 西海上에 兩隻紅船이 나타나 西方으로부터 東쪽으로오는데 [illegible] 하야 眼下의 津頭에 定泊되는지라 이배는 다른배가 아니고 곳晋國內侍의 [illegible] 배이니 船上에서 金冠玉佩를 着用한 繡衣使者가 나려와서 洪莊을 熟視하다가 即席에서 절하야 가로되 貴后님이라고하는지라 洪莊이 驚色하며 이무슨말인가고 물엇다 그러니까 使者하는말이 自己는 晋國人이니 永康丁亥五月에 皇后가 崩하고 上께서 [illegible] 하루 밤꿈을 어드니 [illegible] 自己가 皇后될이 [illegible] 다고하야 이제 자즈려고 東國에 왓던바 이제 여기에서 보이엇다고하며 자기를 請하는지라 洪莊이 이모든일이 因緣임을 알고 使者가실어온 [illegible] 四萬端과 金銀寶貨를모두 化士에게 附與하고 晋國으로 드러갓다

洪莊이 그後에도 本國을 이즐길이 업서 五十三佛과 五百聖象과 十六羅漢을來鑄케하야 船師로 하여금 三隻石船에 分載케한後 本國으로 流送시키는데 寶橋를 不施하고 바람는대루 떠가게맛기엇더니 이것이 그後 風濤를 따라 [illegible] 斷橋에 得達되엇더라

至今 [illegible] 虹霓橋에 得達되엇더라

[illegible] 昔日에 玉果의 處女 [illegible] 이라고稱하는이가 [illegible] 上에 나

[illegible]

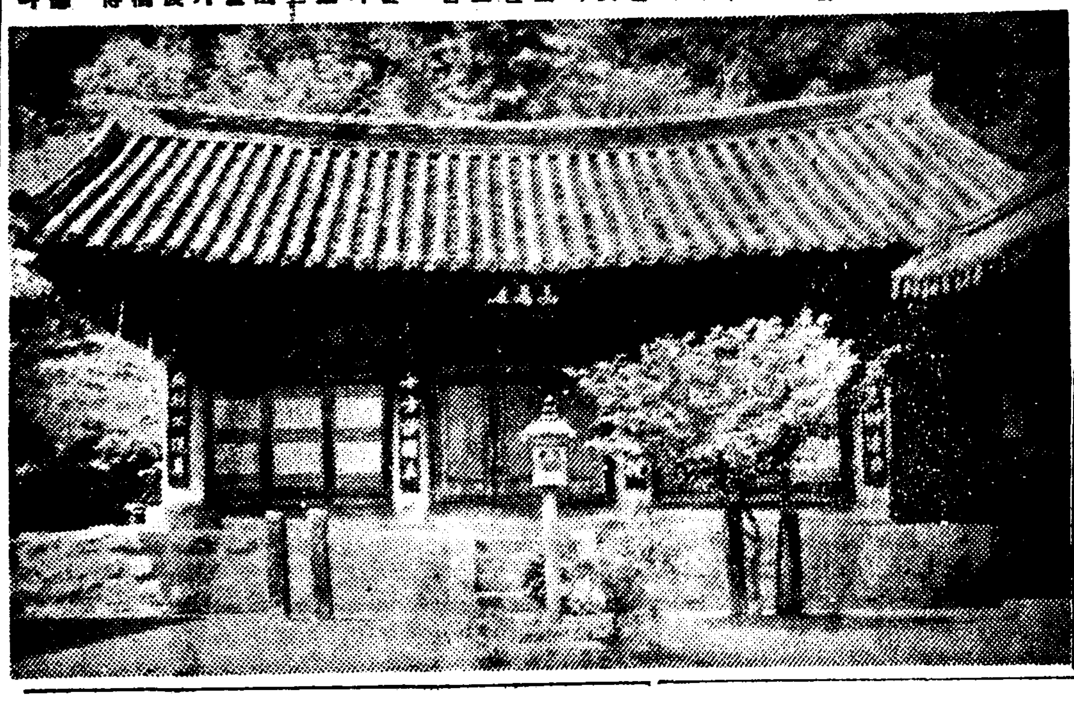

[illegible] 이에서 열두번째 쉬여서갓스니 이길에는 亭子를 加入하야 作名한地名이 十二個나 잇는것은 모두 이習德이 쉬여간자리마다 지은 關係이라고 傳한다

鋪亭에서 다시지고 바루구름 다리를 지나서 하누재에 올라가니 갑작이 무겁기가 泰山가타서 一步도 옴길수업는지라 그러케 潤毛가티 가벼든것이 별안간 무거워서 다시 옴길수조차 업스므로 習德의 생각에 여기가 觀音의 자리이라고 미더서 그자리에 安置하고 大伽藍을 建立하니 이것이곳 習德山觀音寺의 創設이엇다

이傳說은 퍽자세하게되엇고 재미잇게되엿스나 우에서는 그要志만 따서쓴만큼 疎略하여젓스므로 보는이로하여금 도리혀 疑心을 일게한데 不適한點도업지안을줄로안다 그러나 여기는 傳說만을 細論할수도 업고또 傳說을 年代的으로 充分히 究明하기前에는 곳이것으로 觀音寺의 創設을 證明하는것이라고 速斷하여버릴수도 업스므로 以上으로써 紀行의 文을삼고 他日 本紙에 좀더 자세히써 보고저한다

新羅王號考 ②

―學語雜記에서―

田蒙秀

『居』는 旣知하는바와 갓이 音『거』인데 吏道에『良』의『란』에 쓰이엇고 『[illegible]』의 音訓을 가진『伐』『列』『羅』等字로 對譯되엿스니『거』는 어의 陽性音인『가』에서로 通할수잇고 또『가』와『거』의 中間에 位한『마』에도 끝잘 通할수 잇음을 알수잇을것이다.

『하다』(爲)가 오늘날『허다』로소(無)가『루』(類)이『타』『러』으로,『다리고』(甲)가『다리고』『더리고』『드리고』로,『푸른』(碧)이『파란』『퍼런』等으로 發音됨은 다 이關係이며,『없다리나며』,『어떻게』가『으뜸게』로 되는 慶尙等地의 方言은『어』와『으』의 聲音學上 位置가 얼마나 相近한 距離에 있는가를 雄辯으로 말하여주는 좋은 資料이다.

그러므로 나는 于先『居』를『マ』로읽는다.

『西』『瑟』은 무엇인가.

『西』『瑟』이라 하엿음은 예전에『세』와『실』이 相通한 까닭이 아니요,『西』『瑟』의 初聲音이 다 같이『ㅅ』인 때문이니,『居西』『居瑟』은『ス』을 表寫한 말입이를틀[illegible] 수잇게 될것이다

毋服初髮──거상ス밧고 (三綱行實圖, 王裒止[illegible]條)

新羅小牛──ス글비혼 허근사니,『初氷』을『ス어름』『初生ス吾』·ス년이 (轉하야 갓난이)

[illegible] (同, 朱[illegible]條)

[illegible] 等의 보으틀이 ス읗 [illegible] (同 卞[illegible]條)

『[illegible]』은『주』으로『主』의 義이니 『ス한』은『初主』『第一世主』即『始祖』의 意임을 알수잇지 않은가. 『ス』은 지금도 흔히 쓰이나 『[illegible]』『ス하는』『ス년이』(轉하야 갓난이)

[illegible] 를『ス단엔』라 한이 그 좋은 例이며, 『二日』『三日』을『이틀』『사흘』이라하는 外에『初』를 [illegible] 하여『초하룬』『초이틀』이라도 하엿이『二十』『三十』을『스물』『설흔』이라하기도 하고『ス』을 [illegible] 하여『ス스물』『ス설흔』이라 할도 그것이다.

[illegible] 로 되엿음)도『初男』(長男)『初女』(長女)의 意로 지작 그 淵源을 新羅 上代에 求할 由緖 깁흔 말이다.

이에 依하야 始祖의 位號『居西干』은『ス한』으로 읽지않으면 아니될것을 確然히 깨닷게 될것이니 史記의 居西干辰言王 或云呼貴人之稱은 無批判的으로 引用한正體을 엇지못한 所謂 [illegible] 수잇고, 遺事의 南解居西干亦云次次雄是尊長之稱 이라한『居西干』은 [illegible] 故 今西龍博士도 [illegible] 이라한것은 『居西干』을 알수잇게된다 王 赫居世 오직 한사람이엇을 뿐 이라말하고잇다 (前揭書四八頁)

▲次次雄 新羅第二世 南解王을 次次雄이라 하엿다.

次次雄或云慈充 金大問云方言謂巫也世人以巫事鬼神尙祭祀故畏敬之遂稱尊長者爲慈充 (三國史, 新羅本紀, 四)

次次雄, 慈充은 어떻게 解할것인가.

藤原貞幹은 일찌기 衝口發에서 辰韓은 秦亡人의 國으로 秦 始皇의 辰韓의 主이다 하고 그 註記中 東國通鑑引 新羅本紀에 日오대 居西干 次次雄(慈充)의 次次雄은 スメオ 即 素戔雄이니 古音 相通한즉 新羅의 君長임이 分明하다 하엿다(今西龍著新羅史研究 一三頁參照)

이 說이 한번 行하자 其子 五十猛命을 率하고 新羅國에 降하야 曾尸茂梨의 地에 居하엿다는 傳說을 가진 素戔嗚尊은 新羅의 主人으로 되엿다.

果然 次次雄은 スメオ인가 南解王이 素戔嗚尊과 同一人이란 史實이 업는 以上 우리는 東國通鑑의 所引을 全的으로 疑心하지 안흘수 업거니와 次次雄의『次』는 音『차』이니 ス スオ의 ス(스)를 音寫한것이라고 말할수도 업지안흔가

スメオ는 또 慈充을 解明할 길이 업슴이 致命的 缺陷이라고 아니할수 업다

スメオ說에 對하야

『次次雄 即 慈充은『スㅎ』의 音寫이니『ス』은 이미 音譯으로 풀것이란 이 金大問 以來 多數한 學者의 所說이다. 梁柱東氏도 이는다 音을 採用하고 잇슨데 이는 다 음의 難點을 가진다.

(1) 次次雄, 慈充을 各其 音譯하면『자충』『자중』이니『스승』마는 距離가 멀고

(2) 또『스승』의 古語『스승』이란 的確한 論證을 엇을 수 업는 그것이다.

나는 以下의 解釋에 依하야『第二世主』의 義인『ス한』으로 [illegible] 하고저 한다.

小品 江上夜話 ③

鄭飛石

돌콩! 돌콩! 물방울이 달빗속에서 수직선으로 떠러진다. 다섯방울 떠러지고는 손끗헤 물방울은 매첫스럽서도 줄처럼 떠러지지안는다.

『자-이젠 그만이죠?』

『가만잇서! 잠간만 더 기대려요』

『인젠 다 떠러진걸요!』

하는 은주의 가슴은 그러나 웬일인지 설레엿다. 손끗헤 대롱대롱 매달린 물방울 그것만은 아모래도떠러지것갓지안키때문이엇다 그것이 떠러지면 여섯이 아니냐?

그러한 순간 망조리드를 방울이 조시 돌롱 떠러진것이엿다.

『와-자 어떠수?』

떠드는 내한오가 승리의술거움이엿다면

『아구-이를 어쩌우!』

하는 은주의 부르지즘은패북의슬거움을表記가아니다)에 틀림업섯다.

『자! 어서 사내를 주인공으로한 저 洋館의傳說을 이야기하시요!』

『하겟서요 잠간만 가만히기세요』

은주는 고개를 들어 그窓을 바라보앗다 그는 아직도 밤바다를 내다보고잇는 것이엇다 이윽고 은주는

『자-그럼 들어주세요!』

第一話 燈臺守이야기

『오랜 옛날-아니 옛날이 아니래두 조와요! 西海바다우에 月夜島란는 적은섬이잇섯지요 아주 적은섬이지요 그런데 [illegible] 올라면 반드시 이月夜島의 여를 지나야하게되엿서요 그리고 이섬잇는데는 아주 물결이 사납고 게다가 暗礁도 만허서 여간 難航路가 아니더랍니다. 西海航路가 시작된후로 이月夜島附近의 暗礁에 부대껴 破船한배척수가 무료─

『무료 얼마라구 할까요?』

『무료 세척일하죠』

『세척요? 호호호......그래요 그럼 말슴대로 세척이라하죠』

破船된배가무료세척이고 따라서 인명이──

『인명을 얼마라구 하리까?』

『하하하 이건 제가 하는 얘긴니까? 이왕이면 수만명이라고 하시지요』

『호호호 파선은세척인데인명은 수만명......그래 또할 수만생령이물쿠신이 되엇거든요! 그래서 마츰내月夜島에 燈臺를 세워서 이배를 면키로하엿죠! 그것이바로 月夜島燈臺──그리고이燈臺의 第一代燈臺守가 바로지금 저창으로 밤바다를 내다보고잇는 사내엿드랍니다』

『응──그래서?......』

『아유-너무그러케 갈랍하시면 전 애기못해요......그는 燈臺守가되자 곳 참으로 참으로 사랑하는 단하나의가족 안해를데려고 月夜島燈臺로들어갓지요!』

『아주 적은섬이엿지요 섬이라기보다 조그마한바위나 다름엇지요 그러니까 따르인가기 잇슬리업고 그야말로 無人絶島지요! 그는 사람의 얼굴이라구는 안해의것밧게 못보앗지요 안해도 역시 그 남편의얼굴밧게는-그러나그들은 조금도 지루하게도러 [illegible]하게도 안엇든답니다! 왜나구요? 서로 사랑하는사이엇스니까요! 사랑하는 사람의얼굴은 일생을두고 바라보아도 실증나는법은 업거든요 그들은 행복이엿드랍니다! 밤이면 밤마다 등대불을켜서 오고가는배에 위험이 업도록 길을알으켜주는것은 이두부처에게 더업는 쾌락이엿지요! 燈臺守는 밤에 잠을자선안됩니다 그런걸래 사내는 眺望臺에안저서 밤이돌도록 바다를바라보지요 그럼케해서 밤이 二更이 지나면이면 먼저 자고난안해가眺望臺로올라와

『인제 저 대신해드릴테니 그만가 즈므세요』 그러면

『왜, 좀더 자라구! 난 아직두 멀쩡한데』『전 느퍼지게 잣서요! 밤이 곳샐을텐데 밤새것바다바람씌면 감기 들리시잔어요!』

이러케해서 안해도 燈臺守의직책을 한목마터보아왓지요! 그러한 그들부처엿지요 그런데 어느날-서풍바다우에 몇든 배란배가 죄다 뒤집혓다든 포풍심하든 그날밤 직무에충실한 이燈臺守는 이날밤만은 안해의 간청을 물리치고 眺望臺에서 밤을 새웟지요! 그러하여 수만배를 뒤집어엎는 폭풍은 또한, 이燈臺守에게도 독감을 가저다씌웟지요! 이튼날 그는 그만 정신을버리다시피 병석에 누어버렷습니다 안해는 병든 남편을 극진히 간호하엿드랍니다! 밤이면 남편을대신하여 바다를 지키기에게을르지안엇고 낫이면 남편간호하느라고, 잠시도 눈을부치지못햇지요 [illegible] 세단에남편이 간신히 眺望臺에 오를수잇는날 안해는그만 남편이 누어알튼드자리에 대거리를니게되엇든답니다! 사내는 가슴이 아팟지요 안해의병이 저때문이엿다고요 [illegible]

水星의 表面

水星은 太陽과 매우 가까우므로 太陽熱을 받는度數는 平均 地球의 六, 七倍나되는데 그遠日點에 잇슬때와 近日點에잇슬때의 太陽熱으로 [illegible] 에잇슬때는 水星面의 溫度는 매우 노픈것이나 大氣가 極히 稀薄할것이므로 溫度를 調節할수가업서서 寒熱의度는 매우 差異가잇스리라고 推想된다. 特히 自轉週期가 公轉週期와 갓다고하면 晝間에 當하는 半分은 一年中 나지되고 다른半分은 밤이될것으로서 太陽에 向한 半面은 라는드시 매우 高溫이되나 이反面에 地面은 暗黑이되어 熱은 적고만 發散이될것이다. 그러므로 매우 低溫이되어 生物이 棲息하지못할것이라고한다.

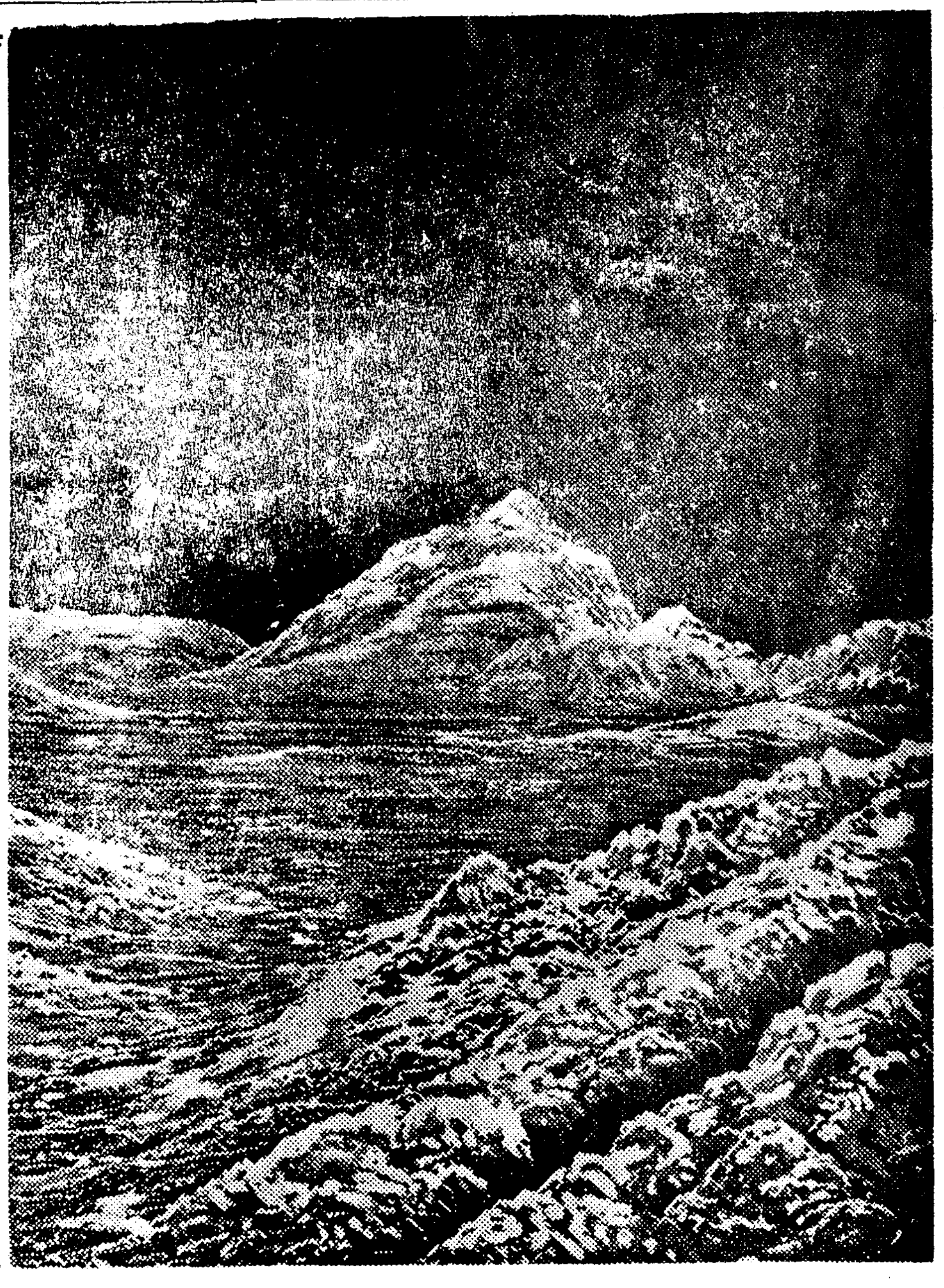

(寫眞은水星의表面)

新刊紹介

▲現代支那語公式會話 金敎璨著 發行所 京城府紅把町一二五 東方文化機關 發賣所 京城府堅志町三二 漢城圖書株式會社 振替京城七六六〇番

▲多餘集 (隨想, 紀行) 朴勝極著 發行所 京城府南大門通一丁目二二 金星書院 振替京城二二〇七九番 定價一圓

『次』는『인』이라 訓한다.『二年』을『인한』라 하고『翌年』을『이듬한』라하며 牛馬의 나이를 세일때 一歲을『한습』二歲을『이습』『이들』이라 하니『인』『이듬』『이들』의『인』은『二』『次』『副』의 뜻임을 알수잇지않은가.

[illegible] 못나아 ス뼈 도라오니또 인ㅅ 자히사 셔울 드러오니라 (月印釋譜 二의六六)

明年復來──이듬히예 또 혼

藝 樂壇新秀의 藝術聖戰

一、開催期日……九月中旬　一、申請期日……九月五日

一、曲　目……二曲을演奏하되 一曲은本會指定曲을取하고 一曲은隨意로함

【管　樂】 (1) [illegible] (2) [illegible]

【피아노】 [illegible]

【바이올린】 [illegible]

【聲　樂】 本社[illegible]

一、參加資格……全朝鮮男女로하되 聲樂은滿十五歲以上

一、申請規定……申請金二圓과伴奏料一圓을申請書와함께本社事業部로交附함 (但伴奏申請者에는申請金을二圓[illegible]하지아니함)

一、褒　賞……入賞者에게는本會로부터 각종賞을授與함

一、審査委員……金永煥·洪蘭坡·朴慶浩·玄濟明·桂貞植·金元福·鄭勳謨·朴泰俊·李寅善·金載勳 (無順)

主催 朝鮮日報社

女流短篇 臙脂 (六)

李善熙作　崔根培畫

[illegible]

금녀는 실로 엉뚱한 생각을 해내다고 제풀저 기특히 역이엿다.

『명재한테로 가자』

이제 금녀와 명재가 서로만나지 만사개성상──금녀는그동안 각금 길에서 명재를 맛나드시 또가끔 생각도햇다. 그러나 금녀가 지금처럼 [illegible] 다시 명재를 차저가지안코 목숨을 마처버릴것이다.

금녀는 아이의것을 먹이고서는 명재의 상처를 [illegible] 지못할채 세월은가고 도 [illegible] 도 시집갓다.

금녀는 얘기를 다시 생각는 [illegible]

『나는 [illegible] 데부사리다』

금녀는 제귀에까지 들리만 이러케 중얼댓다. 그것은 남의 남편이엿던 사람을 이제자기가 차지햇다는것은 암만해도 [illegible]

바로 벽하나 사이에두고 남편이며 전처자식이며 전처의친정어미며 이러한 현실이 눈에분명히 보힐수록 명재를 차저갈려는둥은 크고 간절햇다.

명재와금녀는 한고향에 살엇고 그리고 명재의집과 금녀의집은 친척은 아니면서 친척이상으로 가깝게지냇고 그리하야 어두사람은 소년소녀 시절부터 무슨 연정(戀情)비슷한것을 알엇고 그러나 그후 그들의 사랑이 아조 여물기전에 서로헤여젓다.

『금녀 난 한평생 결혼아할려우 두구보지 내장갈가나 그러지만 금녀 시집갈때 내가가마채를 메여줄껄 실허?』

그때 금녀는 그저 실엿든소리로 웃고 우서바렷든지 [illegible] 이제는아모것도 다이저버렷다.

어쨋든 명재는 그때 중학교 사학년에 다녓는데 그의집안에 대대로 [illegible] 병이잇다고금녀는 머니께 들엇다.

명재의 집안엔 간질병이잇섯다. 오랜것은 몰라도 명재의할아버지가 이병을 가젓고 명재의숙부가 또 이병으로 한달에도 몇번식 집안이뒤지괴고 또 숙부의아들 즉명재의 사촌동생도 이병을햇다.

중학교에 다니는 명재는 간질병이란 언제나 유전성을 가진불치의 병이란것을 알고 또 이러한 사람은 되도록 결혼을 피해서 자손에게 악질을 유전시키지 마러야 한다는것을 아럿다. 명재는 이리하야 금녀로 [illegible] 전햇다.

비록 전처는 죽엇슬망정, 그게집의 쓰던세간이 이집안에그대로 노히고 그게집의 배ㅅ속에서나온 자식이 어엿이 자기눈아페서 가시가치컨다. 그리고 남편의 머리ㅅ속에 여태가지기억의 뿌리를 바아놋코......

지금의 남편과 금녀와의 결혼생활은 반은 전처의 생활을 연장해서 계속하는거나 다름업다고 생각할때 분햇다.

『왜나도 처음부터 내살림만을 차리지못하고 남다살고 남긴찌거지를 거두고 잇슬까.』

여자가 과부되엿다가 다시개가할때는 전남편의 이야기는커녕 [illegible] 당하지만 남자는 흔히 전처와의 금실조흔 이야기마저 새안해에게 아모런 지장도업시 들려주는것이 금녀는 견딜수업시아니꼬왓다.

『나도 나만이 가질수잇는 결혼을 만들어보자. 오직 나만이 누릴수잇는 결혼──』

금녀는 약간 매달리는듯한눈매로 보루막 머리에 노혀잇는 말쑥한 놋식기를 나려다보앗다. 그것은 전처의 식기인데 지금도간내노코 쓰는것이다.

금녀는 무슨생각이 낫는지그 식기를 와락 집어서 저쪽으로내첫다. 식기는 뚜껑를 벗스며작은울을 뎅그렁소리를 내고 구는데 속에 하얀 밥톨이가 쏘다진다.

『비러먹을』

금녀는 쏘다진 밥알다시거두어담을생각도안코 유쾌한듯시쁜히 바라다보고 잇섯다.

殺菌力か強く
しかも經濟的
半煉 クラブ齒磨

百補丸의 眞價는 여름철에 안다

●百補丸을 쓰면●
夏節엔 더위를 擊退하고
冬節엔 치위를 擊退하오

第一 몸이 虛弱해지는 時節은 여름 一年中

여름에는……

◉누구나 땀이 만이나고 기름이 내리고 氣血이 줄고 筋骨이 無力해지고 살이 내리고 全身이 衰弱해지는 때입니다 그뿐아니라

◉여름에는 체중이 더욱 甚해지고 陽氣가 퍽퍽 줄고 肺도 더욱 弱해지고 食事、口味가 모다 줄어드는 時節입니다 이와가치

◉여름은 一年中 第一 몸이 弱해지는 때임으로 더위와 病魔를 完全히 克服하고 身體健康을 더욱 增進하려면 반드시 여름에 補藥을 써야합니다 醫師들도 여름엔 補藥을 勸합니다

◉이것은 맛치 戰爭中에 使用하는 飛行機도 카소린油를 充分히 주어야 敵을 擊退하는것과 가티 사람도 身體를 여지업시 虛弱하게하는 三伏더위를 擊退하려면 亦是 夏節强壯補劑로 第一 有名한 百補丸을 쓰는것이 가장 合理的이요 科學的입니다 即

◉百補丸은 누구나다 證明하는 바와가치 食事를 倍加하고 陽氣를 倍加하고 體力과 活動力을 倍加할뿐 아니라 身體五臟六腑를 모다 完補하야 特히 炎熱과 病魔를 克服하는 偉大한 効力이 秘藏되여잇슴으로 暴暑를 물니치고 더욱 健全한 몸으로 夏三月을 安過하시려면 醫師의 말과가치 여름에도 반드시 百補丸을 쓰서요

暴暑擊退！

虛弱防止！病魔一掃！
食慾增進！陽氣倍加！
體力强化！全身百補！

年久체중도 간곳업고
食事가 늘고 氣血이 旺盛

(實効證明의 一例)

一、氣血이 俱虛하야 貧血이 되고 形容이 창백하고 全身이 衰弱한분
一、性慾이 줄고 手足과 下초가 濕冷하고 肢節腰痛으로 고생하는분
一、口味가 업고 消化不良과 체증 속병으로 고생하는분
一、肺가 弱하야 元氣와 活氣가 업고 허리가 압흐고 四肢가 勞困한분
一、神經이 衰弱하야 머리가 무겁고 精神이 흐리고 記憶力이 不足한분、以上의 症勢는 早老할 症狀이요 長壽못할 前兆이오니 一日速이 百補丸을 服用하여 색색한 靑春이 되지요
一、筋骨이 튼튼하여지고 氣血이 旺盛하여지고 힘이 생기고 順借力이 좁니다
一、消化不良 체증 속병가튼것은 어느때 업서젓는지 알지못하게 업서집니다
一、눈이 밝아지고 精神이 조와지고 皮膚가 윤택하고 血色이 조와집니다
一、全身五장六부를 다잘補하야 重이 增加되고 陽氣가 大旺됩니다
一、過飮過色人 ホルモン不足으로 因한 腦、性神經衰弱人께는 隆陽雙補하야 더욱 速効합니다
一、長久連服하면 精力絶倫하야 一生을 無病健康한 몸으로 不老長壽할수 잇습니다
一、年久咳嗽와 오랜 淋疾도 消蕩됩니다

夏節衰弱에

百補丸

世界的標準强壯劑

海水浴·登山·避暑보다
먼저 百補丸을 쓰시요！

부인의

경도부조와 자궁병 냉병 대하증 불임증과 산전산후 기혈부족에 효력천하제일
月經血色이 조와지고
月經時期가 一定하여지고
赤白帶下와 惡臭가 一掃되고
月經時 腰痛腹痛이 絶對的으로 업서집니다
얼굴이 졀머지고 粉이 곱게 잘먹습니다

藥價	
百補丸	一劑 十圓
婦人百補丸	一劑 七圓
少年百補丸	一劑 五圓
無料進呈	어느藥이고 三劑以上共同注文하면 周旋人께 一劑無料進呈

重要販賣所

一、本社直賣部
二、朝鮮總督府商工獎勵館
三、全朝鮮十三道廳商工獎勵館及商品陳列所
四、全朝鮮有名藥店
五、和信·三越

生男生女天下名藥

婦人百補丸

平和堂株式會社藥品部

京城府堅志町五、電光(六二一番·六二三番·三三〇番) 振替五番

幽靈鑛山看板걸고 八萬圓巨金詐欺

江陵支廳서 豫審이 終結되여 咸興法院合議公判에

【咸南支社發】광산대사기사(鑛山大詐欺師)라던 대전부대흥정(大田府大興町)자백일십오번지 김(金)에 대한 강릉지청(江陵支廳)의 전전예심판사(前田豫審判事)의 엄중한 취조를 바더오든중 지난이십칠일에 예심종결이 되여 함흥지방법원의 합의공판(地方法院合議公判)에 회부되여 국지재판장(菊池裁判長)주심 전중검사(田中檢事)입회하에 제일회공판이 불원간 열리게되엿다한다 이제자세한 내용을 듯건대 유령광산을 표면간판(表面看板)으로 강원도 충남경기도등 삼도 에미치 피해자 칠십여명에게서 총액십만원을 사취한 사실인데 범죄의 방법은 교묘하기 짝이 업다한다 즉 피고는 전과삼범으로 ……

裁判史上의 異例

벙어리强盜事件公判

八月十八日釜山法院서開廷

【慶南支社發】살인강도범(殺人强盜犯)이경찰에 체포되여 취조중 벙어리(啞)가되어 공판에회부하얏스나 벙어리라 사실심리를진행할수업서서 십일년간재판장이 오대나갈리도록 해결을못짓고내려오는 주소부정 김덕룡(金德龍)에대한 살인강도피고사건은 조선재판사상에 드믄사건으로 부산지방법원의 두 ……

鎭南浦港灣擴張

時局關係로絶望

【鎭南浦】무역항창기라 여러가지정세로보아 진남포항만확장은 필연지세인동시에 대진남포건설을압두고 진남포상공회의소에서는 그실현운동에몰두하여 실로다각적운동을 계속하여오든바 얼마전에는 평양상공회의소의후원을어더 총독부당국을 비롯하여 관부당국이며 기타관계방면을방문하고 그야말로 최후적요망이라고할만치 당국의 진의를타진하엿든바 총독부당국이나군부에서까지도 진남포항만화장이 여러가지정세로보아 금번중의금무라고는 인정하나 현하비상시국에비치여보건대 국사다단한때 한개항구한만화장사업에 거액을 투자할수업다는 취지로 를표명하엿스므로 진남포항만화장은 당분간실현을기다하고 ……

沙下小學新築在還

【慶南支社發】부산부외 사하면괴정리(沙下面槐亭里)에잇는 사하심상소학교(沙下尋常小學校)는 교사가 협소하야 매년입학지원아동의 반수가량밧게 수용하지못할뿐아니라 건축이 오래된관계로 부패되여 교수에간호위험을 느끼는일까지잇서서 이것을 유감으로생각하고 동면면장 한……

夏金剛카메라巡禮 ⑦ 海金剛 (長箭支局寫)

夜間斷水는解除

大邱上水道非常時對策

【慶北支社發】대구부상수도는근간 한발로말미아마 주야간의단수를 단행하여오든중인바 그동안한두시간의 단수로말미아마 상당한 저수량이 불엇스며 또한야간단수는 지난 어심일일부터 야간단수만해제하엿다고 하며 당분간 주야간의 단수는 상당한경우가업는한 할가망이업다고한다 ……

海苔增產計畫

座談會를開催

【海州】지난이십칠일 오전구시부터 황해도 옹진군수산지뎡장(甕津水產試驗場)에서 해태증산 좌담회를 개최하엿는데 참석인물은 옹진군내(甕津郡內)각어업조합관계자와 해태생산자와 도에서 이산업과장(李產業課長) 등본기사(藤本技師)및 옹진군수엿스며 금번도양식(養殖)에관한 협의가잇섯고 중요한 의주제에 협의하엿다고한다

漂着한嬰兒屍

七八個月의流產?

【平南支社發】평양경제리(鏡齋里) 이십칠일오후칠시경 평양부외 대동강안에 생후사오개월가량되여보이는 영아시가표착하엿다는데 수영나강(大同江)사람의보고에의하야 평양서장(署長)경부가 입회검시하엿는데 시체는 일시칠팔개월밧게안되는류산(流產)한과명이로 혹시어떤죄악의씨를 낙태하여 유기(遺棄)한것이나아닌가하여 평양서에서 ……

立木再競賣

【慶州】경주군천북면화산리(川北面花山里)경성공원안에 만흘 공설운동장 부지일만삼천평우에잇는 소나무(松)매각의건은 나 예정액에달치못하야 경매가되지못하엿다함은 기보한바어니와 이제이를 좌기에의하야 다시경매를하기로되엿다 ……

主人도希望하는

珍奇한고무罷業

結局은原狀대로就業

【平南支社發】평양대동(大同)고무공장녀직공 이백여명은 일십칠일 동맹파업을단행하여 다시 직공들에게 대하여 이사가고의 시대에 재래의임금으로는 도저히 살어갈수업스니임금을 인상하여달라」는것을 구두로 요구하엿든바 공장주는 그러한 고무공장수난의 시대에임금인상이 다무어냐?원료업서일할것도 업스니 마음대로하라고 ……

寶城서물쌈騷動

部落民十七名이協力

相對者를結縛코私刑

【全南支社發】전남보성군영천면 회영리(會寧里)에사는 김한수(金漢洙)와 시천명은 동군동면 영천리(盈川里)사는소 형원(蘇亨元)을 지난이십 일오후 세시경에 석기로써 수 ……

瑞氣山中의"에로깽"

暴行十五件을是認

犯人에게三年役求刑

【平南支社發】평양시내의 한복판에잇는공원 서기산(瑞氣山)에 밤마다출몰하며 멀리중의 부인 다수를 협박강탈한 흉세의호색한 평양부서성리(西城里)안용백(安龍伯)(二七)에대한 강간사건공판은 이십칠일평양지방법원유림(柳林)검사입회하에개정하여 박(朴)판사로부터 사실심리를진행하엿는데 ……

公園風紀를肅淸

特히學生風紀團束

【平南支社發】전번에 서기산공원(瑞氣山公園)을 배경으로 파렴치죄를 범하여 일홈이 드러난 ……

木浦稅關內에

植物檢查所新設

八月下旬에는着工

【木浦】목포세관지서(木浦稅關支署)에식물검사소(植物檢查所)를 신설한다함은 기보한바어니와 ……

老婆即死

【大田】자동차에치여

寧邊各絹織物工場

工女優待案決定

數千工女生活에적자는도움

【寧邊】영변군읍에는 현재유 십여개소의 견직물(絹織物)공장에 잇는데 이에대한공녀수도수 천명에달하고잇다 ……

同胞家屋을襲擊

夫婦를斫殺!

被疑者는意外로滿洲國軍人

長白府의流血慘劇

【咸南支社發】지난이십사일오전 ……

派出所管轄區域

町里本位로變更

【平南支社發】평양서관내 십오개소 파출소의관할구역은 현재 ……

鐵川에落雷慘死

王密航者送還

【慶南支社發】……

德山町罹災民에

現金,白米를給與

町組合有志의義擧

海州測候所

八月十日부터開所

大德郡聯盟結成

貧困姙婦에게

無料產婆派送

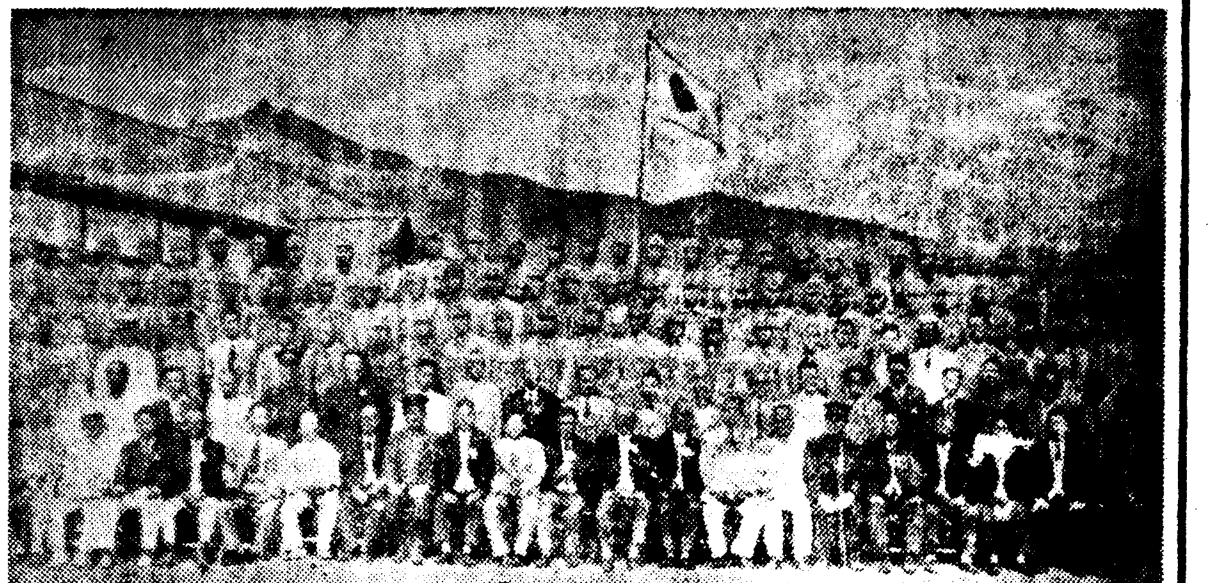

大田金融組에

商品擔保倉庫

協和會主催서를

同胞四人優勝

【奉天】협화회창립육주년(協和會創立六周年)기념으로 지난이십오일 봉천국제운동장에서 협화회봉천시본부주최로개최된 처음대회는 대성황으로 마치엿는데 우승한조선인선수씨명은 다음과 같다

(사진은 조선인선수들) 一等孫金稀 二等金允玉 三等白龍振 四等黃在演

保險宣傳映畵

自動車電柱衝突

兒童五名重輕傷

馬山府幸町의慘變

酒類密造에自省

六百餘件大減少

大邱監督局 管內上半期集計

婦女誘拐團一黨

列車內서逐被逮

被害者는全部良家女

假鑛所職員

重石을押收

長篇小說

林巨正 【143】

洪碧初 作 / 金 熊 超 畵

經濟朝鮮解說

中小工業界展望 ⑥

메리야스業前途 「輸出用專業而已」

메리야스는 朝鮮輸出商品의 하나이어다. 昭和十一年度의 貿易統計를 보면 纖維物 生絲 人絹織物 … 及同部分品에 버금하야 輸出金額이 六千七十一萬二千圓으로 輸出品中 第五位를 占하고잇다 그러나 事變에 依하야 大打擊을바다 本年一月以降四月까지의 輸出額은 數量이四百六十三萬六千打로 前年同期의 七百十四萬五千打에 比하야 半減에 가깝고 金額으로는 千二百十六萬二千圓이어서 前年同期의 千九百十三萬圓에 比하야 五百七十六萬八千圓의 減少를 보이엇는바 輸出國別로보면 如左하다

(單位數量千打金額千圓) (括弧內前年同期)

國名	數量	金額
支那	[illegible]	[illegible]
滿洲國	[illegible]	[illegible]
香港	[illegible]	[illegible]
英領印度	[illegible]	[illegible]
海峽植民地	[illegible]	[illegible]
蘭領印度	[illegible]	[illegible]
比律賓	[illegible]	[illegible]
英國	[illegible]	[illegible]
北米	[illegible]	[illegible]
加奈陀	[illegible]	[illegible]
南米諸國	[illegible]	[illegible]
阿弗利加諸國	[illegible]	[illegible]
埃及	[illegible]	[illegible]
濠洲新西蘭	[illegible]	[illegible]

前記十四市場中 前年同期에 比하야 增加한것은 滿洲, 支那, 英領印度이고 其他九市場은 數量金額이모두減少하얏고 就中香港, 蘭印, 埃及, 米國과가튼것은 半額乃至十分之一로 激減하얏다.

×

「메리야스」製造의 中心地인 大阪府에서는 府下輸出組合에 對하야 輸出不振의原因及振興策에 關한 諮問을 發하고 目下回答을 整理中인데 日本綿絲布米國輸出組合의 回答은 如左하다

(一) 中南米市場의輸出減退의 主因은 先方側의經濟狀態보다도 도리어 本邦側의原料綿花輸入難에 따라 생긴여러가지事情에 依한 것이다.

(二) 米國內의 不振은 (一) 米國의 景氣不況의 深化, 日貨排斥, … 米人에依한 … 에依하는것이므로 이외가든 不振에 對한 輸出振興策으로서

(一) 原料綿花輸入難의 緩和 (二) 輸出向綿絲布의 …(三) … (四) 排外國의 排日貨抑止 (五) 求償主義國으로부터의 買付增進을 할것 等이엇다.

商工省에서는 振興策으로 「링크」制를 採用하기로 決定하고 綿絲布는 七月十五日부터 實施되엇다 그結果 「메리야스」輸出도 若干增進될것이다. 그러나 相對國의不況, 排日貨는 …

[illegible]

今年도豊作豫想

一部엔用水不足이나稻作樂觀

但昨年보다는減收?

今年의 稻作成績에 對하야는 樂悲兩樣의 觀測이 잇는데 最近의 全朝鮮的氣溫上昇과 快晴에依한 日照는 作況을 恢復시킨觀이잇다 慶北地方의 一部에 水不足의 念慮도 잇스나 勿論 全朝鮮的은 아니요 目下의 成績으로는 前年보다 若干不良하나 例年에比하면 豊作이라는 觀測이 妥當한 모양이다 今後의 成績을支配하는것은 結局秋天氣인데 이것만 順調이면 念慮되는 稻熱病의 發生도업스므로 作況은樂觀할수잇다한다

大로 明年度도 數千萬圓의 輸入을 불러이며 農林局에서는 이에 關한 豫算을 要求키로되엇다

또朝鮮米虐待

內地米價上値制限으로

移出業者는採算難

內地에잇서서의 米價의 上値制限實施에當하야는 朝鮮米가特히 虐待되여 朝鮮米移出業者는 採算難에빠저 朝鮮米는危機에直面하고잇다 即最近大阪으로부터의 情報에依하면 朝鮮米의一、二、三等이 모두最高上値一袋七圓七十五錢으로 賣買되여 移出採算은 大端히 不利하게되여잇는데 朝鮮穀物協會에서는 事態를 重視하고 對策을講하기爲하야 橫山理事를 三十一日發渡東上시키고 그眞相을 調査하기로되엿다 또內地의米價値上制限은 地方에依하야 法的根據에 差違가잇고 府令에依하는것 或은米穀組合의 協議에依하는것이잇서敢히 大端한 差違가잇는모양이라한다

移出白米袋

純『스•파』採用

移出白米의袋入을 廢止하고 代用品을 使用하려는案은 過般來總督府와 米穀業者間에協議中이던바結局

一、現在의 木綿袋를 中止하고 『스•파』袋를代用

一、『스•파』袋의 供給은總督府에서充分히斡旋할것

一、『스•파』袋의供給이 不足하면 以으로하나 可及的以은 避할意向

으로一致하고 以上의方針으로나가기로되엿다한다

平南北에서도 產米改良全力

湯村農林局長談

平南北의 產米改良協議會로부터 一昨二十八日歸任한 湯村農林局長은 如左히말한다

平南北이모두 產米改良에는非常히 熱心이다 技術員穀物協會關係者等이 會集하얏고 總督府에서도 專門技師(伊東技師)가 出席하야 產米改良協議會를開하엿는데 出席者는 熱心히協議하엿다 丸十米는十錢格下되엇스므로 關係者도 今年은꼭挽回할意氣이다 今後의天候가特別히不良치안흐면 相當히改良될것이다

農林局畜產係 課로昇格?

農林局에서는 時局에鑑하야明年度豫算에잇서 畜產事業의 一大强化를 圖키로決定하얏는데이에 伴하야總督府機構의 擴大强化가 豫想된다 即現在畜產은農務課內에 一係로서包攝되어잇스나 事務增大에從하야 現在에이 一課로할 程度로 增員되어잇고 明年度는 一層擴大가 豫想됨으로 課로昇格될것이 確實하다한다 一部에는 一擧 局으로는 部로昇格하자는 意見도잇스나 實現不可能임으로明年度初에 農林局內의一課로되리라고보고잇다

鰮油入札成立

二圓八十一錢에

鰮油의 今週分入札은 二十七日도 成立되지안코 다시 二十九日에 行하얏는結果 九萬罐을 一罐二圓八十一錢으로 日本曹達에 落札되엿다한다

明年度緬羊 既定대로輸入

明年度의 緬羊輸入은 爲替關係로 中止되지나안흘가 하얏스나 緬羊事業은 非常時下의 重要國策의 一이오 種緬羊의 輸入에 依하야 비로소 國內斯業의 發達을 期할수잇슴으로 既定方針達을 期할수잇슴으로 …

圓블럭외의 貿易振興協議

朝鮮貿易協會內貿易調査研究會에서는 八月二日午後二時부터 同所에서 開催되는데 圓블럭外第三國貿易振興에關한 對策에就한研究가 잇스리라한다

下旬貿易도 繼續出超

壬二百四十七萬圓

【東京電話同盟】七月下旬對貿易額은如左하다(單位千圓)

輸出	八九、九〇三
輸入	七六、四三三
合計	一六六、三三六
出超	一三、四七〇
一月以降入超累計	一八六、五五四

朝鮮製鍊總會

朝鮮製鍊會社에서는 三十日午前十時부터 府民館에서 第七回定時株主總會를 開催하고 營業報告及決算承認의件及 利益金處分의件을 附議하야 모두原案과가티可決하고 株主配當은 前期와가티 八分으로決定하엿다

硫安供給確保

四十五萬噸

朝鮮來肥料年度分

來肥料年度의 硫安의供給에關하야는 內外地硫安配給協議會에 出席한 農務課 尾崎技師가 農林省其他 關係方面과 協議한結果 滿化物 七萬五千噸 內地物 三萬乃至 五萬噸 朝窒物三十二萬乃至 三十四萬噸 合計四十五萬噸으로 決定하고 來年度朝鮮內硫安의供給은 完全히 確保되엿다 또 同時에 來年度부터內外地물 通하는 配給의 合理化問題에 對하야도 어에依하야 定計畫과가티 하기로 되엿다한다

助燃劑遂企業化

朝鮮燃料도九月에創立

◇…三井은日燃의一手販賣

燃料의消費節約을 目的으로하는助燃劑『燃化』의生産販賣에對하야서는 會文漢學齋氏 金荏祚氏가中心이되어 內地의生産을目的으로한 日本燃料會社(資本金三百萬圓全額拂込)을 設立하고 最近日本마녀 各會社에서試驗結果煤煙防止、石炭의二割節約이 確實케되어 近間三井物產의손으로販賣케되엇다(保證金三十萬圓을 三井에냇다) 一方鮮滿生產販賣에對하야서는 金荏祚氏社長으로하야 朝鮮燃料會社(資本金百萬圓全額拂込)를 來九月頃創立할 豫定이라하며 또青島의 東亞商事를 買收하야 日支起業會社(資本金五百萬圓)를創立하고 金氏가代表取締가되엇다한다

鑿岩工養成所

八月一日開所

總督府에서 開所를準備中이던 鑿岩工養成所는 木野產金課長을 所長으로 府內弘濟町 鑛技研究所의 一部를빌려 八月一日부터 開所하기로되엿다 講習生은 應募者一百五十名中에서 詮衡된五十名인데 어미養成所를 完成하고 어에要하는 機械類는 府內의各販賣店에서 寄附의申請이잇서 十數台가準備되고잇다

中小商工業救濟

政府、金融機關、業者의三者一體

商組令緊急發布·高利貸許可制

堀商銀專務、總督에要望

中小商工業問題는 平時에도社會問題化되어잇섯는데 特히戰時下國策遂行에 依하야 一層業者는苦境에 陷하고 그對策과 救濟가急務視되는이때에 中小商工金融問題에 特히關心을 가지고잇는商銀堀專務는 二十九日午後三時總督官邸에서 總督과 面會하고 中小商工業問題에 對하야如左한內容을 要望하얏다한다

一、政府와 業者와 金融業者가 三者一體로되어 金融業者는 實을 害치안는 範圍에서利害度外視하고 中小商工業者와相議할일이오 業者도 正直한態度로臨할것

二、下請工業은 軍需工業과 大工場下請으로 轉業키우나 普通商業은 雖局을 打開키어려우니 商業組合令을 얻는 發布하야 그統制미테活路를求할일

三、朝鮮에는 惡質高利貸가 跋扈하고잇스니 高利貸를 許可制로하야 取締를 嚴重히할것

工業組合令

一日公布

法令의大綱

待望의朝鮮工業組合令은 制令第二十七號로 八月一日 發布되고 施行期日은 따로定하기로되엇는데 이工業組合令의 大綱內容은 大要如左하다

一、同種의工業者로하야금 組合을組織케하야 共同販賣, 共同購入、共同販賣、檢査、統制、金融等의 共同事業을 行케함

一、內地의 工業組合法과 相異點은

가、朝鮮에서는 工業組合에서 貯金을 受入치안는다

나、常務理事는 行政官廳에서任命함, 其他理事도 認可를要함 理事는事業 官廳에서 解任도함

다、聯合會 及는 加工設備의新設又는 擴張에對하야 許可를 要하기로하엿음

戰時貿易의檢討 (上)

待望의出超轉換期는 벌서왓다。大藏省發表의 貿易旬報에依하면 七月中旬의對外貿易은 輸出七千二百四十五萬九千圓, 輸入七千百八十四萬二千圓으로 六十一萬七千圓의 出超를示現하엿다。昨年은 倍殆한輸入으로 九月中旬에이르러 겨우出超에轉換하엿든것과比較하면 二個月이나빠르다。金額은 僅僅 六十一萬餘圓이나 昨年보다 二個月이나빨리出超에 轉換한것은 本年의國際收支의 好轉을 期待할수잇고 따라서 長期建設下第二年인 本年의對外貿易行動에 資하는바多大하다。以下事變의 影響을 檢討하고同時에 今後의推移를 豫測하여보자

本年의 對外貿易은 年初以來前月의 一時的出超만除하고 一月以降七月中旬까지의 累計를보면 如左하다(單位千圓)

	本年	前年同期
輸出	[illegible]	[illegible]
輸入	[illegible]	[illegible]
合計	[illegible]	[illegible]
入超	[illegible]	[illegible]

即 單只貿易決算만보면 昨年의入超七億圓에서 一擧五億圓을減하야 三分之一以下의二億餘圓에 지나지못하는것은 … 할런지모르겟다 그러나 入超額의激減도 輸出入이 모두 增加하고잇는 境遇에는 그럴지모르나 本年과가티 輸出은 昨年同期에 比하야 一九•五%를 減少하고 輸入은三四•二%를 激減하고잇는 境遇에는 貿易決算그自體보다도輸出入의 萎縮이더큰 問題가된다

戰時經濟의 最大目標는 軍需品의確保에잇다 資源이 豊富하지못한 我國에잇서서는 軍需品原料의 大部分을 海外에 依存하고잇고 따라서 軍需品의確保는 軍需品輸入의 確保에잇고 그것은 輸入力의 增大에依하야 解決하여야 한다 이點에서보면 本年과가튼 貿易不振은 重大問題인것이다。

이와가티 本年一月以降의 貿易狀態를보면 輸出의 減少가 輸入의 減少보다 甚하지안흔것은 若干安堵할지도모르겟다。

그러나 輸入의 不振이 甚한것은 爲替와 貿易의 兩側面에서 民需品의 輸入이 抑制된結果이요 輸出의 萎縮이그다지 甚하지안흔것은 事變以來 擴大한 … 에對한 輸出이 顯著히增加한結果이다 그러한때 『圓』블럭에對한 輸出은 結局 『圓』으로決濟되며 軍需品原料品의輸入의 支拂手段이될 外貨獲得에 不及하지못한다

그러고圓블럭以外第三國市場에 對한輸出은 昨年의 三分之二 …

[illegible]

市場閑話

株…當地는十一日低價에서 昨日의高價까지 鐘紡三十四圓九十錢, 東新十六圓八十錢反이니 相當하군◆底不知悲觀一色이던때에 比하면 꿈도못꾸엇을노릇 …

米…旱騷가 바야흐로 擡頭하려는 朝鮮에 아직降雨의 兆朕이 보이지안는다 …

[illegible]

今日財界 三十日

[illegible]

株式 反撥一巡 下押

前場反落

[illegible]

今日의市勢 (三十日)

[illegible]

飛付買要警戒

[illegible]

波瀾重疊

[illegible]

八月市勢如何

[illegible]

國債保合 【東京電話同盟】

[illegible]

米期 阪地高로 少戾

前場少戾

[illegible]

內鮮天候偏頗

[illegible]

各地新甫下鞘豫想

[illegible]

朝取期米取組內容

[illegible]

新甫豫想區區

[illegible]

米正 形勢觀望 不變

京城保合 … 釜山不動 … 仁川下支 … 大邱不變 … 群山膠着 … 木浦釘付

[illegible]

期米 東 趙俊鎬取引店 仁川海岸町三丁目 電話 …

期米 株式 大 京城黃金町 仁川海岸町 マルダイ取引店

京城 金益證券 仁川 益康

海外經濟 (三十日)

[illegible]

銀行券 (三十日)

[illegible]

金利 手形交換

[illegible]

鰯油粕 麥粉

[illegible]

金銀價

[illegible]

對外爲替

[illegible]

正米 / 正租

[illegible]

雜穀

[illegible]

綿絲布

[illegible]

滿洲商況

[illegible]

京城物價 (三十日)

[illegible]

株式 · 期米 相場表

[illegible]

生絲 · 人絹 · 棉花 · 綿絲

[illegible]